Pivovar Černá Hora
ČERNÁ HORA 1298
Partner týdeníku Zrcadlo Blanenska a Boskovicka

ZRCADLO blanenska a boskovicka

ročník 4 číslo 8 úterý 23. února 2010 cena 10 Kč / předplatné 8 Kč

Redakce týdeníku Zrcadlo Blanenska a Boskovicka
Nám. Svobody 2, Blansko (NOVĚ v 1. patře prodejny Jena)
***
Sokolská 13, Boskovice (budova Sokolovny)
www.zrcadlo.net

INZERCE

Provozní doba:
Po-Pá 9.00-13.00 hod., 14.00-17.00 hod.,
So 9.00-12.00 hod.
e-mail: kubospol.brno@volny.cz
Telefon: 516 432 168

Husqvarna®
Lesnická 87
679 02 Rájec-Jestřebí
Prodej a servis lesní a zahradní techniky
PRODEJ PALIVOVÉHO DŘEVA
Doprava Blansko a Boskovice ZDARMA!
Tvrdé dřevo - cena 1 PRMS = 1 100 Kč ● Mobil: 777 709 520

www.sulkom.cz
„Zelená úsporám“
Poskytneme Vám:
→ bezplatné poradenství k dotačnímu programu „Zelená úsporám“
→ zajistíme vyhotovení projektové dokumentace a energetického hodnocení objektu
→ vypracujeme bezplatnou a nezávaznou cenovou nabídku na výměnu oken/dveří
→ vypracujeme Vám cenovou nabídku na dílčí i celkové zateplení
→ spočítáme, jakou výši dotací můžete získat
→ zajistíme Vám kompletní servis k získání dotací
→ zajistíme pro Vás realizaci v rámci dotačního programu „Zelená úsporám“
→ zajistíme Vám kompletní financování
Neváhejte a kontaktujte nás co nejdříve, prostředky na podporu projektové dokumentace a energetického hodnocení jsou omezené!
Růžové náměstí 2345/12, 680 01 Boskovice, Tel.: 516 454 665
SULKOM s.r.o. Tvoříme moderní bydlení
SULKO specialista na plastová okna

Ozvěny z masopustních průvodů

Zábava. *Popeleční středou oficiálně skončilo období masopustu. Několika fotografiemi se i v tomto čísle vracíme k tomuto lidovému zvyku, který se naštěstí neustále udržuje i v mnoha obcích našeho regionu. Snímek Vladimíra Kristýna je z Lipůvky, další fotografie najdete na straně 3.* **(pš)**

Lapkové se tentokrát zaměřili na hřbitov

Radim Hruška

Velké Opatovice - Šokující zjištění čekalo na strážníka Městské policie ve Velkých Opatovicích, který se vydal na obchůzku tamního hřbitova. Na místě totiž zjistil, že neznámý vandal se vloupal do kolumbária, u kterého nezjištěným předmětem otevřel jednotlivá prosklená dvířka u šesti skříněk. Z nich pak ukradl osm okrasných urnových obalů z mědi, konzervy s popelem na místě ponechal. Způsobil tak škodu za nejméně čtyřiadvacet tisíc korun.

Jak řekl starosta Velkých Opatovic Jiří Bělehrádek, zloděj asi využil faktu, že se hřbitov nachází asi čtyři sta metrů za městem a není tolik na očích. „Hlídky městské policie ho samozřejmě pravidelně navštěvují, ale nemohou tam být stále. Lepšímu ohlídání nepřispívá ani jeho vzdálenost od města. Až do této události jsme ale žádné problémy s vandaly nebo zloději neměli. Podle mých zpráv se podobné činy staly nedávno také v blízkém Úsobrně a Jevíčku. Může se jednat o stejné pachatele,“ uvedl starosta Bělehrádek.

Podle něj budou strážníci na hřbitově hlídkovat i nadále podle plánu, se zvýšením četnosti návštěv se nepočítá. „Zatím byl klid. Pokud si vzpomínám, tak problémy s vandaly jsme na hřbitově měli naposledy před dvanácti až třinácti lety,“ popsal Bělehrádek. O tom, že by se mohlo jednat o specializované zloděje, svědčí i případ, který se stal začátkem února v Jevíčku. Také tam se ztratily obaly uren, které asi skončily ve sběrných surovinách. Podle svitavské policejní mluvčí Anny Štegnerové je věc v šetření, přičemž ukradených obalů bylo kolem osmi.

Blanenská policejní mluvčí Iva Šebková říká, že je takový čin ojedinělý i v rámci celého okresu. Poslední se odehrál zhruba před rokem v Jedovnicích, kde vandal poškodil celkem patnáct hrobů a způsobil škodu za zhruba dvě stě tisíc korun. Pachatele se do dnešní doby nepodařilo zjistit. V obou případech je ale rozdíl. Zatímco v Jedovnicích se jednalo spíše o řádění vandalů, kteří chtěli hlavně rozbíjet a ničit, ve Velkých Opatovicích šlo asi o práci zloděje, kterého zajímaly cenné kovy.

„V současné době je případ v šetření, nebudeme proto sdělovat žádné podrobnosti. Pachatel je podezřelý ze spáchání trestného činu krádeže, za což mu hrozí vězení až na dva roky,“ doplnila Šebková.

Vybrali nejlepší sportovce města

Boskovice - V Boskovicích vybrali nejlepší sportovce loňského roku. V jednotlivcích bodovali Adam Roza (vzpírání), Mirka Hladilová (sportovní aerobik), Zdeněk Rataj (střelba z pistole), Radek Kuda (thajský box) a Anna Tlamková (plavání). Nejlepšími družstvy za rok 2009 jsou basketbalisté z TJ Sokol Boskovice, fotbalová přípravka FC Forman Boskovice a juniorské volejbalistky z TJ Minerva Boskovice. Za trenérskou práci byli oceněni Světlana Hrdličková (plavání) a Bohumil Feruga (šprtec).

V roce 2009 byla navíc v Boskovicích založena síň slávy. Jako první do ní byli uvedeni Olga Oldřichová - Šicnerová a Ivan Čáni. Letos k nim přibude prezident České kuželkářské a bowlingové federace a viceprezident Světové federace kuželek (WNBA) Vladimír Tlamka. **(hrr)**

Dražbou modelů pomohou Haiti

Blansko - V sobotu dvacátého března uspořádá blanenská farnost třetí ročník speciální akce. „Módní přehlídku modelů ze second handu. Ty se pak draží a prodávají v burze. Výtěžek půjde na humanitární účely,“ vysvětlil farář Jiří Kaňa. Loni putoval do Súdánu, činil kolem třiceti tisíc korun, po přidání peněz navíc jich do Afriky nakonec odešlo kolem padesáti tisíc.

Po prvním ročníku v blanenském Katolickém domě proběhla akce loni v Dělnickém domě. Tam bude i letos. „Dávají nám k dispozici jejich předváděcí molo i technické zázemí,“ pochvaluje si Kaňa. Jak řekl, původní nápad vyšel z hlav děvčat z deváté třídy. „Hodně se to chytlo, má to skoro profesionální úroveň,“ usmívá se.

Tentokrát farníci plánují směřovat výtěžek na Haiti. „Nejenom proto, že se této zemi teď snaží pomoci celý svět. Funguje tam totiž již asi tři roky kněz z Moravy. Ne jako duchovní, ale vychovatel, sociální pracovník, zachránce. Jmenuje se Roman Musil,“ upřesnil farář. Podle něho poputuje pomoc přes něho naprosto cíleným směrem. „Má to svoji logiku. On působí na vesnici a říká, že spousta lidí z města se tam vrací z postižených míst. Zvyšuje se tam počet obyvatel, zločinnost. Má tam najednou spoustu problémů navíc. Bude nejlépe vědět, jak poskytnout pomoc nejpotřebnějším,“ popisuje Jiří Kaňa. **(bh)**

Jarní prázdniny: Pestrá nabídka pro děti

Pavel Šmerda
Zpravodajové Zrcadla

Blansko, Boskovice, Letovice, Rájec-Jestřebí - Od 1. do 5. března mají školáci jarní prázdniny. Spousta rodičů si říká, co v tyto dny se svými ratolestmi. Jaký budou mít program? Nabídka je opravdu bohatá, zajímavé akce nabízejí především domy dětí a mládeže, podle aktuálních podmínek budou v provozu lyžařské areály.

Pestrou nabídku připravil pro děti na jarní prázdniny blanenský dům dětí a mládeže Oblázek. Od soboty do soboty se koná jarní akce na horách v Bedřichově, kdo netouží po zimních radovánkách, může strávit čas od pondělí do čtvrtka v Křetíně. Ratolesti mohou rodiče přihlásit i na jednodenní záležitosti. V pondělí pořádá Oblázek výlet do brněnského zábavního podniku Bongo, další čtyři dny mohou děti strávit přímo v domě, kde jsou pro ně připraveny pořady s názvy Na vlnách hudby, Z pohádky do pohádky, Kdo si hraje nezlobí. Týden prázdnin ukončí v pátek Šmouliáda.

Vyžití. *Pokud se umoudří současné teplé počasí, bude se o jarních prázdninách určitě ještě lyžovat.* **Foto Pavel Šmerda**

Odloučené pracoviště blanenského domu dětí a mládeže v Rájci-Jestřebí nabízí v pondělí 1. března v budově tamního gymnázia výuku Street dance. „Od 9 do 12 hodin je určena pro děti od 6 do 11 let, od 13 do 16 hodin pak pro starší 12 let. Zájemci si s sebou vezmou pevnou obuv, sportovní oblečení, pití a svačinu. V pátek 5. března pak pořádáme výlet na Ohradu do Vísek. Odjezd je v 9.15 hod. od Domečku DDM za ZŠ Rájec, návrat v 16 hod. Děti se projedou na koni a vykoupou se v krytém bazénu,“ řekla Lucie Procházková z rájecké popočky blanenského DDM. Více informací o veškerých akcích najdou zájemci na www.ddmblansko.cz.

Dům dětí a mládeže v Boskovicích si připravil příměstský tábor nazvaný Za sněžným mužem. Odehraje se od 1. do 5. března a je určen pro děti od první do šesté třídy. „Členem expedice se může stát každý. Nedaleko odtud byly spatřeny obrovské stopy sněžného muže. Náčelník expedice hledá dobrovolníky. Pokud vás láká tajemství a dobrodružství, výlety, různé hry, soutěže a hlavně legrace, tak přijďte,“ vzkazují pořadatelé. Zapojit se mohou děti z Boskovic a blízkého okolí, i ty, které nenavštěvují kroužky domu dětí a mládeže. Účastníci se budou scházet v budově DDM od 7.30 do 15 hodin.

Pokračování na str. 2

Kamélie letos doplní krajka

Rájec-Jestřebí - Už v pátek 26. února v 11 hodin začíná vernisáží na Státním zámku Rájec nad Svitavou tradiční výstava kamélií. Brány památkového objektu budou otevřeny po celý víkend a také, kromě pondělka, i příští týden. Výstava, která letos nese název Něžná krása – kamélie a krajka, bude návštěvníkům otevřena do 7. března.

„Reprezentační přízemí zámku vyzdobí kvetoucí keře kamélií různých barev, velikostí i stáří. Nejstarší mají 45 let, nejmladší budou nově vyšlechtěné odrůdy. Společně s květy zkrášlí interiéry zámku letos také paličkované a šité historické i moderní krajky. Již tak bohatě vyzdobené zámecké pokoje doplní porcelán, módní knihy z devatenáctého století, oděvy a další předměty z depozitářů zámku,“ řekla kastelánka Jana Kopecká.

Pokračování na str. 5

ISSN 1802-3509
9 771802 350006 08

zeptali jsme se

Michala Haška, hejtmana Jihomoravského kraje

Na setkání se starosty blanenského regionu zazněl zajímavý nápad ohledně výzbroje dobrovolných hasičů. Můžete ho přiblížit?

Dobrovolní hasiči jsou srdcem zejména těch nejmenších obcí nejen v našem regionu. Otázka dotací pro ně je naprosto specifickou kapitolou. Na setkání se starosty v Blansku z jejich strany zazněly oprávněné připomínky na systém přidělování dotací pro jejich sbory. Jsme rádi, že Ministerstvo vnitra vybírá i sbory na jižní Moravě, kterým přiděluje dotace na nákup nových hasičských aut. Jenže ta stojí zhruba pět až šest milionů. Jeho podíl činí dva miliony, jeden přidáváme my z prostředků Jihomoravského kraje. Bohužel to za současných podmínek znamená, že dva až tři miliony musí doplnit obce ze svých zdrojů. To je v případě mnohých nereálné.

Starostové pak stojí před otázkou, zda se zadlužit a přijmout tuto dotaci a nebo tuto možnost k jejich smůle vzdát. Požádali mne, abych tlumočil při jednání s ministrem a vedením Hasičského záchranného sboru ČR jejich návrh. Aby jim byla k dispozici dávána spíše po určitém čase vyřazená technika profesionálů a nová auta pro ně kupoval stát ze svého rozpočtu. Kraj by pak přispíval na repasování těch starších. Byl to pro mne mimořádně specifický zajímavý nápad, který jsem při svých výjezdech po okresech zaznamenal poprvé.

Na hasiče musíme myslet, tvoří páteř integrovaného záchranného systému a jejich činnost je nedocenitelná. Samozřejmě máme zájem na jejich kvalitní výzbroji. Uvidíme. **(bh)**

černá kronika

Pásy řidiči příliš nepoužívali

Blanensko a Boskovicko - Policisté připravili na čtvrtek 18. února rozsáhlou akci. Zaměřili se hlavně na používání bezpečnostních pásů ve vozidlech a na dodržování dalších pravidel silničního provozu především na silnici I/43 vedoucí z Brna do Svitav, ale také na silnici II/150 od Boskovic směrem na Prostějov a na silnici II/374. Zkontrolovali více než tři stovky vozidel a zjistili pětatřicet přestupků, za které uložili blokové pokuty v celkové výši přes jednadvacet tisíc korun.

„Bez pásů jelo šestnáct osob, za což jsme rozdali pokuty celkem osm a půl tisíce korun. Dalších dva a půl tisíce pak zaplatil řidič, který přejížděl železniční přejezd v době, kdy už bylo v činnosti signalizační zařízení. Kromě osobních aut policisté ve spolupráci s pracovníkem krajského úřadu zkontrolovali také třináct užitkových vozidel, u kterých zjistili ve čtyřech případech porušení zákona," uvedla blanenská policejní mluvčí Iva Šebková.

Policistům se navíc povedlo dopadnout pachatele, který se vloupal do rekreační chaty nedaleko Vratíkova na Boskovicku. **(hrr)**

Ze sklepa zmizelo nářadí

Boskovice - Na to, že nájemníci přes den nezamykají vchodové dveře bytového domu v Boskovicích, doplatil majitel jednoho ze sklepů. Do suterénu domu se totiž v úterý 16. února dostal zatím neznámý pachatel, který ze sklepní kóje ukradl křovinořez a motorovou pilu. Způsobil tak škodu za asi osmnáct tisíc korun. **(hrr)**

Žena opět podvedla seniorku

Letovice - Když mi teď dáte zálohu a koupíte si ode mě čtyři přikrývky a další dva polštáře, určitě vyhrajete osmdesát tisíc korun. Této povídačce naletěla v úterý 16. února v Letovicích jednasedmdesátiletá žena, kterou navštívila dosud neznámá podvodnice odvolávající se navíc na doporučení místní lékařky. Seniorka proto podvodnici předala čtrnáct tisíc korun a dostala přikrývky a polštáře v hodnotě přesahující pět tisíc korun. **(hrr)**

Někdo zničil vzrostlý strom

Vysočany - Smrk ztepilý rostoucí v jedné zahradě ve Vysočanech se stal terčem vandala. Ten nejprve přelezl asi metr a půl vysoký plot, pak ze stromu odřezal nezjištěným předmětem jedenáct větví. Majitelce tak vznikla škoda za téměř pětatřicet tisíc korun. Policisté věc šetří pro podezření ze spáchání trestného činu poškozování cizí věci. **(hrr)**

Z obchodu si odnesl cigarety

Obora - Cigarety různých značek v hodnotě třicet tisíc korun ukradl zatím neznámý pachatel, který se v noci na úterý 16. února vloupal do prodejny v Oboře. Dovnitř se dostal poté, co vypáčil dvoje dveře. Celkem tak způsobil majiteli provozovny škodu za pětatřicet tisíc korun. **(hrr)**

Peníze z EU chtějí ředitelé využít pro učitele i na nákup pomůcek

Do škol míří miliardy korun

Bohumil Hlaváček
Pavel Šmerda

Blanensko a Boskovicko - Zcela mimořádné peníze by měly putovat do všech základních škol v celé republice mimo hlavní město Praha z prostředků Evropské unie. Potěšitelná informace pro ředitele těchto zařízení i v našem regionu.

Nová oblast operačního programu s názvem Vzdělávání pro konkurenceschopnost se jmenuje Zlepšení podmínek pro vzdělávání na ZŠ. Ještě v tomto roce by tak 4,5 miliardy korun mělo směřovat do zařízení tohoto druhu včetně malotřídních. Do každé školy poputuje pevná částka 300 tisíc korun a k tomu ještě 4 250 korun na každého vykázaného žáka. Podle plánů by projekt mohl být realizován v období od března 2010 do června 2012.

„Pevně věřím, že bude parlamentem schválena příslušná novelizace zákona, která by jediná mohla být překážkou. Jde o to, aby peníze mohly být poskytnuty přímo zřizovateli a ne přes složitá schvalovací řízení," doufá ředitel jedovnické základky Michal Souček. Každá škola může podat žádost pouze jednou, může však obsahovat kombinaci ze sedmi předepsaných šablon. Nepůjde tedy o složité tvoření projektů, ale vybrání z nabízených možností. „To se bude určitě líbit, je to nastavené výborně," říká Souček, jehož škola by mohla využít investici ve výši téměř 1,5 milionu korun. „Peníze bychom rádi použili na okruhy na vylepšení čtenářské a informační gramotnosti, výuku cizích jazyků a využívání informačních technologií," má jasno.

Peníze. *Když vše vyjde, mohou se ve školách těšit na zajímavý příspěvek na činnost.* **Ilustrační foto Pavel Šmerda**

Obrovskou výhodou pro školy je fakt, že nebudou muset složitě tvořit projekty, ani platit provize jejich tvůrcům. Od března budou evidovány žádosti, do tří měsíců by měly přijít na účet zřizovatelů zálohové platby. Závěrečné kontroly na využití přidělených prostředků by měly být pouze formální, podle projektu záleží jen na školách, na co je použijí. Předpokládá se, že by i padesát procent částky mohly využít na mzdy. Šablony budou kompletně připravené, ředitel pouze vyplní identifikační údaje a počet žáků, případně rozsah a plánovanou alokaci prostředků na jednotlivé aktivity. Následovat bude jen výběrové řízení na dodavatele.

Podle ředitele Základní školy Edvarda Beneše Lysice Zdeňka Burýška se v případě tohoto projektu jedná o reálné peníze, které do škol doputují a školy by neměly mít s jejich vyřízením velké problémy. „Jak je případně využijeme? Něco půjde na „přilepšení" učitelům, nebude to nic závratného, ale aspoň něco. Především pak na vybavení. Počítáme s pořízením další audiovizuální techniky, tedy interaktivních tabulí, počítačů, dataprojektorů i samotných školních pomůcek, jelikož právě v této oblasti byly zkráceny prostředky. Takže např. na nákup sešitů a učebnic. Určitě se to bude hodit," prozradil ředitel.

Jarní prázdniny: Pestrá nabídka...

Pokračování ze str. 1

Podobnou atrakci připravují také v Letovicích. Tamní příměstský tábor pořádaný domem dětí a mládeže se bude řídit heslem Od všeho trochu aneb Každý den něco nového.

Děti se mohou těšit například na výrobu originálního trička, hry, sportovní soutěže, bowling, střelbu ze vzduchovky, hry na počítačích nebo cestu za pokladem. Tábor bude fungovat od druhého do pátého března vždy od 8 do 13 hodin.

Jarní prázdniny lze strávit také na lyžích. „Upravili jsme provozní dobu, takže pokud budou příznivé sněhové podmínky bude se u nás lyžovat denně od 9 hodin do 20 hodin," řekl provozovatel lyžařského areálu v Hodoníně u Kunštátu Josef Kšica.

Užívat si mohou děti s rodiči také ve ski-areálu v Olešnici. Jeho provozovatelé hlásí výborné podmínky s pětasedmdesáti centimetry sněhu. Kromě půlkilometrové sjezdovky a tří vleků je pro zájemce připravena i škola lyžování. Milovníci snowboardu pak jistě ocení novinku v podobě skoku Big-Air. Je dlouhý devět a široký pět metrů s výškou pět a půl metru. Lyžařský areál je otevřen ve všední dny od 9 do 21 hodin a o víkendech od 8 do 21 hodin.

Akce. *Třetí Matějská prodejní výstava králíků se konala v Lysicích. „Vystaveno bylo 210 králíků třiceti plemen, z toho bylo sto prodejných. Uděleno bylo celkem jedenáct čestných cen," řekl hospodář lysické Základní organizace Českého svazu chovatelů Radim Holas s tím, že vystavit svoje králíky přijeli o víkendu chovatelé nejen z Blanenska a Boskovicka, ale také z Bystřice nad Pernštejnem a okresu Svitavy. „Zájem návštěvníků byl velký, spousta z nich k nám přijela i nakupovat. Vůbec největší zájem byl o plemeno Kalifornský a Velký světlý stříbřitý. Na snímku předseda lysické organizace František Odehnal s plemenem Francouzský beran – divoký.* **(pš)** **Foto Pavel Šmerda**

Jiří Zmožek v Kunštátě

Kunštát - Hit Už mi lásko není 20 let a mnohé další si můžete zazpívat 7. března od 17 hodin v Kulturním domě v Kunštátě, kde se koná koncert Jiřího Zmožka a jeho doprovodné kapely.

Jiří Zmožek je český skladatel populární hudby, hudebník, zpěvák a textař. Prosadil se jako úspěšný skladatel pro celou českou pěveckou špičku a později si své písničky začal zpívat i sám. Proslul jako interpret romantických písniček o lásce i o životě a z jeho repertoáru těží mnoho známých zpěváků i dnes.

Složil stovky písní např. pro Karla Gotta (To musím zvládnout sám, Zvonky štěstí s Darinkou Rolincovou), Hanu Zagorovou (Nešlap, nelámej, Biograf láska, Mys dobrých nadějí), Marii Rottrovou (Ten vůz už jel, Zřejmě letos nikde nejsou kytky), Michala Tučného (Tam u nebeských bran), Helenu Vondráčkovou (Nahrávám), Věru Špinarovou (Meteor lásky) a jiné zpěváky a zpěvačky.

V současnosti obnovil svá koncertní vystoupení a jeho návrat na pódia je posluchači velmi oceňován. V první polovině koncertu vystupuje sám jako zpěvák a klavírista, ve druhé polovině pak s doprovodnou kapelou. Předprodej vstupenek probíhá v kunštátském informačním centru. **(pš)**

Černá Hora: V mateřské škole budou znovu tři třídy

Pavel Šmerda

Černá Hora - V Černé Hoře nedávno otevřeli nový sběrný dvůr, finišují práce na Centru knihovnických a informačních služeb, připravuje se rozšíření mateřské školy. Co ještě čeká v letošním roce městys, prozradil starosta Bohumil Hlavička.

Nedávno jste otevřeli nový sběrný dvůr. Kde se nachází a jak často bude otevřený?

Najít místo pro sběrný dvůr je velmi obtížné. Ideální by byl uprostřed obce, aby to měli všichni stejně blízko, ale na náměstí ho asi nikdo mít nechce. *(smích)* Našli jsme tedy místo u hasičky, bylo tam dobré zázemí, naše pozemky, ale nakonec jsme se z důvodu lepší dopravní dostupnosti a vůbec celkové vhodnosti lokality pro tento typ zařízení rozhodli dvůr umístit do průmyslové zóny na okraji Černé Hory. Museli jsme vykoupit pozemky, celková investice přišla na 4,7 milionu korun, velmi podstatnou část jsme ale získali z Operačního programu Životní prostředí a z Jihomoravského kraje. Sběrný dvůr je otevřený zatím dvakrát týdně, ve středu a v sobotu, uvidíme podle zájmu, jak to bude vypadat dál. Myslím si, že jsme zvolili vhodnou dobu na spuštění provozu. Přece jen v tomto období je poměrně klid, na jaře, kdy spousta lidí provádí velký úklid, by to bylo asi složitější.

Do finiše směřuje také výstavba Centra knihovnických a informačních služeb za budovou radnice...

Ano. Stavební práce jsme ukončili, momentálně vybavujeme vnitřní prostory nábytkem. Hned poté začne stěhování knihovny a na konci března bychom chtěli zařízení slavnostně otevřít. V přízemí vznikly garáže a dílny, v prvním patře bude knihovna a informační středisko, nad nimi pak ještě studovna a čítárna s několika místy pro přístup k internetu. Ve druhém patře bude také spisovna, která bude sloužit k uložení materiálů městyse a místních organizací.

V souvislosti s přestěhováním knihovny se v Černé Hoře mluví o rozšíření mateřské školy. Je to pravda?

Vždycky jsme měli v mateřské škole tři třídy, momentálně jsou tam jen dvě. Poslední roky je o školku zase velký zájem, bohužel kvůli nedostatku místa jsme museli spoustu dětí odmítnout. I proto jsme přistoupili ke stěhování knihovny, která se školkou bezprostředně sousedí. Využijeme tedy volné prostory a školku rozšíříme. Je hotový projekt, vydán souhlas stavebního úřadu se změnou užívání části stavby a minulý týden jsme vezli žádost o dotaci z Programu obnovy venkova na krajský úřad. Celá akce přijde na 1,25 milionu korun, přičemž úpravy budou stát jeden milion a nákup vybavení na 250 tisíc. Nová třída by měla být otevřená od září.

Co další akce letos v Černé Hoře?

Čeká nás toho opravdu hodně. Vůbec největší akcí bude propojení vodovodu mezi Bořitovem a Černou Horou. Dále musíme dodělat inženýrské sítě na Selkově, přeložit vysoké napětí ve sportovním areálu, aby fotbalisté už konečně mohli hrát na novém hřišti, pracovat se bude na koupališti, prostranství před a pod kostelem, opravit chceme ulici u kostela. Doufáme, že dojde i na tolik diskutovaný chodník spojující místní část Skleníky se zbytkem obce.

náš rozhovor

Jak to vypadá s pokračování výstavby na Selkově?

Geometrický plán rozdělující původní pozemky na nové stavební je zapsán v katastru nemovitostí, většina inženýrských sítí už je vybudovaných. Celkem je tam pětadvacet míst, sedm je prodaných, další zamluvené. Není to tedy tak, že bychom měli spoustu neobsazených pozemků. Na druhé straně pokud by měl někdo zájem, několik volných míst by se ještě našlo. Cena je 800 korun za metr čtverečný.

Co kopec Paseka a kaple sv. Rodiny?

Podali jsme žádost o dotaci do Operačního programu Životní prostředí. Je zpracovaný projekt na regeneraci kopce, čekáme, zda budeme úspěšní. Co se týká kaple, ta už byla bezúplatně převedena z kraje do našeho majetku, nyní uvažujeme o podání žádosti o dotaci k MAS Moravský kras. Jedna fiche pamatuje na opravu kulturních památek. Vyhlášena má být v květnu.

V jakém je kaple vůbec stavu?

Stavebně je v pořádku. Nutně je třeba budovu opatřit okny a novými dveřmi, trochu je poškozená podlaha uvnitř, rádi bychom vyměnili střechu. Hliníkový plech by vystřídal šindel. Jinak stavba je ve velmi pěkném stavu a po úpravách bude jistě velkou chloubou Černé Hory.

Bedřichov

Brťov-Jeneč

Drnovice

Doubravice

Drnovice

INZERCE

Volkswagen Golf ve své šesté generaci již stačil dokázat, jak velký náskok má přede všemi. Svědčí o tom mimo jiné i vítězství v kategorii nižší střední třídy ankety Auto roku 2010 v ČR. Dokonalé zpracování a přesné linie v sobě ukrývají čistý styl a eleganci. Jeho sebevědomí pramení ze životní zkušenosti. Volkswagen Golf nyní přichází se 2 akčními pakety – „Comfort“, zahrnujícím mj. pět dveří, kožený volant či zpětná zrcátka a kliky dveří v barvě vozu, a „All In“, u kterého jsou součástí výbavy i automatická klimatizace, kola z lehkých slitin, alarm, tempomat, opěrka bederní páteře či přední loketní opěrka. Oba pakety navíc získáte s celkovým zvýhodněním 67 000 Kč. V případě využití našeho financování od společnosti Credium platí cena od 279 900 Kč. Akce je platná do 30. 4. 2010.

Široká nabídka vozů ihned k odběru na www.volkswagenvbrne.cz.

FOR SAFER CARS EURO NCAP www.euroncap.com TEST 2009

Časově omezená nabídka. Kombinovaná spotřeba a emise CO_2: 4,1–7,4 l/100 km, 107–173 g/km. Vyobrazený vůz obsahuje příplatkovou výbavu.

Autorizovaný prodejce Volkswagen **Porsche Brno**

Řipská 13a, 627 00 Brno, tel.: 548 421 111, fax: 548 421 299, www.volkswagenvbrne.cz; e-mail: info.brno1@porsche.cz

z redakční pošty

Upozornění pro občany

V současné době vás mohou navštívit pracovníci společnosti Centropol nebo jiných alternativních dodavatelů elektrické energie, kteří vám budou doporučovat přechod od společnosti E-ON právě k jejich společnostem. K přesvědčení používají argument, že tento přechod doporučuje i Město Boskovice.

Vedení Města Boskovice se důrazně ohrazuje proti těmto tvrzením a oznamuje občanům, že žádné takové doporučení neposkytlo a neposkytne. Každý odběratel má výsadní právo si sám zvolit svého dodavatele na základě svobodného rozhodnutí z nabízených podmínek.

Společnost E.ON doporučuje, jak se zachovat při návštěvě prodejce energie. Nic bezprostředně nepodepisujte, nechte si spočítat kalkulaci, ve které bude vaše skutečná spotřeba a budou v ní zahrnuty veškeré poplatky, vyžádejte si veškeré podklady v písemné podobě, ověřte si, zda v nabízené ceně je započítána cena za distribuci energie a další poplatky včetně daní a zda je výhodná cena garantována po celou dobu platnosti smlouvy.

Jaroslav Parma

Středoškolská odborná činnost

Na Vyšší odborné škole ekonomické a zdravotnické a Střední škole Boskovice se uskutečnilo školní kolo Středoškolské odborné činnosti. Se svými odbornými pracemi se přihlásilo 28 žáků třetích ročníků střední školy.

Práce byly komisí hodnoceny ve dvanácti oborech. Do okresního kola Středoškolské odborné činnosti, které se bude konat 9. dubna v Domě dětí a mládeže v Blansku, postoupilo devět prací z oboru Biologie, Geologie, Zdravotnictví, Zemědělství, Ochrana a tvorba životního prostředí, Ekonomika, Problematika volného času a Historie.

Vypracování prací a jejich obhajoba před hodnotící komisí je dobrou přípravou žáků pro studium na vysoké škole. Účast v Středoškolské odborné činnosti má v boskovické škole dlouholetou tradici a naši žáci v ní vždy dosahovali velmi dobrých výsledků. **Josef Němec**

Březen – měsíc čtenářů

Svaz knihovníků a informačních pracovníků ČR navazuje na Březen – měsíc knihy a měsíc internetu a pro rok 2010 vyhlašuje Měsíc čtenářů. Centrem zájmu knihovníků je čtenář a čtení, tedy ne kniha (předmět) ani knihovna (instituce), ale každý čtenář knihy, časopisu, e-zdrojů, aktivní uživatel knihovny i ten, který v ní zatím nikdy nebyl.

Návštěvníci Městské knihovny Blansko mohou ve dnech 1. až 13. března využít kteroukoli z 12 stanic veřejného internetu zdarma. Současně bude v těchto dnech probíhat knihovnická amnestie, během které mohou čtenáři bez uložení jakýchkoliv sankcí vrátit vypůjčené knihy, časopisy a zvukové nosiče, jejichž výpůjční doba již dávno uběhla.

Rádi vás uvítáme v moderním prostředí knihovny a nabídneme k zábavě i studiu z téměř 120 tisíc titulů knih, 115 titulů časopisů a periodik. V hudebním oddělení si můžete poslechnout všechny žánry hudby, nebo si nosiče vypůjčit domů. Ve fondu je i cizojazyčná literatura, nově umístěna ve studovně a čítárně knihovny. **Pavel Svoboda**

Je hezké zachovat tradice

Začátek postní doby je charakterizován masopustem. I v naší obci tato tradice trvá (viz foto Radomíra Šmerala na str. 3) a o její každoroční obnovu se starají bedřichovské ženy. Jejich výsadou je organizace průvodu v maskách a různých převlecích po obci, kde zvou občany na večerní Pochovávání basy do místního sálu. I v letošním roce s pomocí místní organizace hasičů a občanského sdružení Trojlístek se převlékli za šašky, broučky, sestřičky, myslivce, zámecké paní, tetky, indiánky a další prapodivné postavy a navštívili všechny domácnosti v Bedřichově.

Pochovávání basy probíhá nejprve jako zábava, o půlnoci je přečten ortel nad basou, co vše natropila během roku. Nechybí zde plačky a smuteční řečník, který tuto řeč předčítá. Po skončení obřadu končí veškeré veselí a začíná období půstu. **M. Brachová**

Ze Státního fondu životního prostředí má přijít deset milionů

Městys stále čeká na dotaci

Pavel Šmerda

Černá Hora - Modernizace se dočkala v loňském roce Základní škola v Černé Hoře. Došlo na zateplení budovy, vylepšení fasády, výměnu oken a dveří. Akce přišla na bezmála 17 milionů korun, nyní Černohorští čekají, kdy přijde dotace.

„Máme ze Státního fondu životního prostředí rozhodnutí o poskytnutí dotace, ještě nám chybí smlouva," řekl starosta městyse Bohumil Hlavička s tím, že kolem vyřizování se Černohorší hodně zapotili. Rozhodnutí podle něj obdrželi už před téměř dvěma lety. Z toho vyplývá, jaké jsou celkové výdaje, jaká dotace bude ze Státního fondu životního prostředí, jaká z Fondu soudržnosti Evropské unie, kolik jsou uznatelné a neuznatelné výdaje. „V mezidobí jsme ještě řešili zádrhely mezi auditem, projektem a rozpočtem, ty se nám podařilo zvládnout. Ale pak jsme se dozvěděli, že rozhodnutí, které stanovuje přesné částky, není pro fond závazné. Takže výše dotace bude nakonec zhruba o jeden a půl milionu nižší, než bylo slíbeno. To nás velice překvapilo, takže jsme se dotazovali, jak je to možné. Podle nich v první výzvě, ve které jsme o peníze žádali, je spousta našich stavebních prací neuznatelných. Vyjmenovali tolik položek, že se zdá, že uznatelné jsou snad jen polystyrén a okna," divil se starosta.

Akce na škole byla ke konci roku ukončena a z velké části uhrazena. „My ale ještě stále nemáme od fondu ani korunu dotací. Momentálně to snad vázne jen na tom, že Státní fond životního prostředí mění informační systém, neuzavírá žádné smlouvy, neposílá žádné peníze, ale do konce února by mělo být vše v pořádku. Dotace by měla činit okolo deseti milionů korun," doplnil starosta a přiznal. „Při tom všem jsem rád, že jsme nedostali dotaci na plánovanou výstavbu tělocvičny. Máme rozjeté tři projekty financované z operačních programů, sběrný dvůr, zateplení školy a výstavbu Centra knihovnických a informačních služeb a nic víc by nešlo zvládnout. Všechny tyto dotace bychom však vyměnili za dotaci na tělocvičnu."

Podle informací tiskové mluvčí Státního fondu životního prostředí Lenky Brandtové má městys Černá Hora schválenou dotaci ve výši 10 031 031 Kč z celkových způsobilých výdajů 11 145 591 Kč. „Od 4. prosince má žadatel za úkol definovat zdroje financování. Poté, co toto učiní, budeme pokračovat v přípravě rozhodnutí o přidělení dotace a uzavření smlouvy," řekla Brandtová.

Bohumil Hlavička tvrdí, že definování zdrojů financování představuje několik kliknutí myší v elektronickém prostředí pro žadatele a příjemce. „Podle opakovaných vyjádření pracovníků SFŽP je jedinou brzdou uzavření smlouvy s městysem probíhající přechod fondu na nový informační systém," dodal.

Soutěž o vstupenky na Karla Šípa

V blanenském kině se ve středu 10. března od 19.30 hodin uskuteční Všechnopártička. Tušíte správně. Svoje zážitky z cest, ze studií i sportu, opředené veselými historkami přijede vyprávět Karel Šíp, společnost mu bude dělat Josef Náhlovský.

Ve spolupráci s pořadatelem jsme pro vás připravili soutěž o vstupenky tuto akce Jak vyhrát? Úkol je jednoduchý. Stačí, když správně odpovíte na následující otázky, svoji odpověď s telefonním číslem pošlete nejpozději do neděle 28. února na adresu Zrcadlo Blanenska a Boskovicka, nám. Svobody 2, 678 01 Blansko, příp. na e-mail redakce.zrcadlo@centrum.cz a pak už budete jen čekat, jestli se na vás usměje štěstí a budete mezi třemi vylosovanými, kteří získají po dvou vstupenkách na představení.

Pokud nevíte odpověď nebo nechcete soutěžit, lístky si můžete zajistit v předprodeji na telefonním čísle 723 089 842 nebo si je zakoupit přímo v blanenské informační kanceláři Blanka v Rožmitálově ulici. **(zbb)**

Otázka: ***Jak se jmenoval jeden z pořadů, který v minulosti Karel Šíp uváděl společně s Jaroslavem Uhlířem?***

a) Abeceda

b) Šaráda

c) Dva z jednoho města

Večerní nákup vyšel draho

Blansko - Nevesele skončil v pátek 19. února podvečerní nákup v jednom z blanenských supermarketů pro řidičku osobního auta Fiat Punto. Během patnácti minut se totiž zatím neznámý pachatel vloupal do jejího auta. Nejprve rozbil okénko zadních dveří, poté se dostal do vozu a kradl. Žena tak přišla o kabelku, brýle, doklady, mobilní telefon, ale také platební kartu a finanční hotovost. Celkem způsobil zloděj škodu přesahující šest tisíc korun. **(hrr)**

Adamovští připravují několik investičních akcí

Adamov - Rozpočet na rok 2010 bude v Adamově vyrovnaný. Jeho výše činí zhruba kolem pětapadesáti milionů korun. Říká to starosta Jiří Němec. „Mám-li být konkrétní k nějakým investicím, tak v prvé řadě chceme dokončit rekonstrukci mostu v Plotní ulici. Ten můžete vidět při příjezdu do Adamova od Blanska. Základy pro pilíře jsou dokončeny, pokud to dovolí klimatické podmínky, budou tam práce brzy pokračovat," uvedl.

Tři další větší akce chce radnice financovat z vlastní pokladny. Necelý milion korun vyčlení Adamovští na autobusovou zastávku u vlakového nádraží. „Měl by to být takový krytý přestupní terminál včetně úpravy terénu a podloží. Vznikne zde i záliv pro parkující autobus. Navazovat bude i nasvícený přechod pro chodce," popsal další plánovanou akci Němec. Jak dodal, do třetice má město vyčleněno zhruba sedm set tisíc korun na vybudování dalších parkovacích míst v ulici Petra Jilemnického na Ptačině. „Není toho mnoho, ale vzhledem k nižší daňové výtěžnosti je to tak akorát. Použijeme i nějaké našetřené peníze z minulých období," pokyvuje hlavou.

Vedení města plánuje rozjet další akce z dotací. „Ve spolupráci s Jihomoravskou plynárenskou, která chce dělat svoje nové rozvody, to bude rekonstrukce vodovodní a kanalizační části v úseku Na Kolonce. Na to máme prostředky z kraje," prozradil. Dále se dostane na školu, která se dočká zateplení a výměny oken. „Ze stejného zdroje. Na oboje by to mělo být asi pětadvacet milionů. Devět z toho musíme dodat my," upřesnil starosta, který by byl také rád, aby vyšla žádost o dotaci na regeneraci středu panelového sídliště na Ptačině. „Podle dostupných informací má náš projekt poměrně velkou šanci uspět," dodal. **(bh)**

V Blansku se konal karneval pro děti

Blansko - Již tradiční Dětský karneval v režii Kolpingovy rodiny Blansko se uskutečnil v neděli 14. února v odpoledních hodinách v sále Katolického domu v Blansku. Pro děti v maskách byly připraveny hry, soutěže se sladkou odměnou, občerstvení i bohatá tombola. Nejmenší děti do čtyř let přednesly básničku nebo zazpívaly písničku, samozřejmě za odměnu. Nechybělo ani vyhodnocení masek. Odměnu za nejstaršího zamaskovaného účastníka si odnesl jeden z tatínků Pavel Zápalka v masce klauna. Nejmladším odměněným byl dvouměsíční Čestmír Buš převlečený také za klauna. Jako nejhezčí masky (výběr byl jako vždy velmi těžký) byly vyhodnoceny a odměněny tři děti: Vanesa Šmahelová (5,5 roku) – andílek, Míša Dobrovský (5 roků) – vlk a Taťána Klopcová (1 rok) – ježek. Karneval výborně moderovali Ondra Dyčka a Vojta Mrázek. A co dodat? Věříme, že přibližně 330 lidí a lidiček se dobře bavilo. **Josef Kupčík**

Muzeum chystá řadu výstav a zajímavých akcí

Radim Hruška

Boskovice - Muzeum Boskovicka představilo plán akcí pro letošní rok. Nechybí v něm zajímavé výstavy ani tradiční akce. Podle jeho ředitelky Dagmar Hamalové je plán spíš orientační. „Snažíme se ho koncipovat tak, aby akcí bylo méně a my měli kapacity na výstavy a zajímavé projekty, jejichž nabídky přicházejí v průběhu celého roku," uvedla Hamalová.

Jak řekla, zajímavá je například výstava Poutě a putovní – svaté obrázky, která začne čtvrtého března. „Tato expozice koresponduje s tématem letošních Dnů evropského dědictví – Duše památek. Ve spolupráci s městem jsme se dohodli, že se budeme věnovat křesťanským, ale i jiným církevním památkám na území města a tématům, která souvisí s křesťanstvím. Zatraktivnit církevní objekty se budeme snažit celoročně. Budeme v nich připravovat akce pro širokou veřejnost a pokusíme se vytvořit doprovodný program také pro školní mládež," vysvětlila Hamalová.

Červen bude v muzeu patřit oslavám sto deseti let fungování boskovického gymnázia a prázdninové měsíce tradičnímu festivalu Unijazz 2010. Od srpna pak bude otevřena výstava Copuli lapidum – kresebné rekonstrukce hradů a hrádků v povodí Svitavy, kterou se nepodařilo uspořádat v loňském roce. „V září pak muzeum naváže na tradici přírodovědně laděných projektů. Jednou ze stěžejních akcí pro nás bude výstava věnovaná Malé Hané s názvem Malá Haná – příroda, historie, kultura. Jejím cílem je populární formou představit region, ve kterém žijeme. Projekt bude zajímavý také tím, že se v něm spojí hned několik odvětví," doplnila ředitelka.

Letošní výstavní rok v muzeu uzavře vánočně laděná expozice Krása, která hřeje. „Budeme se snažit nalákat návštěvníky na výstavu kachlových kamen a kachlů. Součástí bude i doprovodný program pro školy s tématem Jak se dělá teplo?," přidala Hamalová.

Festival. *Také v letošním roce bude boskovické muzeum hostit některé tradiční akce. Patří mezi ně i festival na obnovu židovské čtvrti Unijazz 2010. Ten každoročně nabízí zajímavé výstavy, ale také populární hudební scénu za muzeem.*

Foto Radim Hruška

Řidiči jezdili opět opilí

Blansko - Na každé výjezdové komunikaci z Blanska mohli řidiči v noci na sobotu 20. února natrefit na policejní hlídku. Konala se totiž akce Síto. Rozsáhlé silniční kontroly, na kterých se podílelo téměř čtyřicet policistů jak z Blanenska, tak i ze Speciální pořádkové jednotky Krajského ředitelství policie Jihomoravského kraje a dalších útvarů, ukázaly, že řidiči si z požití alkoholu před jízdou hlavu příliš nedělají. U pěti byla dechová zkouška pozitivní. Kromě opilých za volantem kontroly odhalily například osm řidičů, kteří nepoužili při jízdě bezpečnostní pásy, dalších sedm vyjelo na silnici s auty ve špatném technickém stavu a pět překročilo povolenou rychlost. Policisté zkontrolovali téměř pět set vozidel a zjistili jednatřicet přestupků. **(hrr)**

Hejtman Michal Hašek navštívil minulý týden blanenský okres a přislíbil realizaci několik akcí

Senior centrum se rozroste o nový pavilon

Bohumil Hlaváček

Blansko - Ve středu zavítal do našeho regionu v rámci svých pravidelných cest hejtman Jihomoravského kraje Michal Hašek. Jeho celodenní program byl mimořádně nabitý, stihl navštívit hned několik míst i pobesedovat s komunálními politiky.

„Do senior centra v Blansku půjde 60 milionů na výstavbu nového pavilónu," řekl hejtman Michal Hašek.

První zastávkou byl Ostrov u Macochy, kde je kraj zřizovatelem Dětské léčebny se speleoterapií. Tam by měla putovat již v tomto roce významná finanční injekce. „Bude vystavěna nová vstupní budova před jeskyní, peníze jsme získali z fondů Evropské investiční banky," uvedl radní pro oblast zdravotnictví Oldřich Ryšavý, který byl také členem hejtmanova doprovodu. „Kvalitnější zázemí je zde opravdu potřeba," má jasno Michal Hašek. Jak dodal, záměrem kraje je propojit kvalitní poskytování zdravotnické péče v tomto zařízení s cestovním ruchem. Uvažuje se proto i o komerčním využitím instituce. „Ozdravné pobyty budou ale mít samozřejmě přednost," potvrdil Ryšavý.

Další zastávkou hejtmanovy mise byla Střední odborná škola a střední odborné učiliště Blansko. „Jsem velmi rád, že to bude jedna z prvních škol v kraji, kde budou již od druhého pololetí poskytována prospěchová stipendia pro vytipované obory. Chceme tím podnítit rodiče, aby svoje děti dali právě na směry, které mají budoucnost. Vedení školy mě ujistilo, že uplatnění absolventů po ukončení studia je velmi dobré," potěšilo Haška. Jak řekl, je si vědom, že toto zařízení má dlouhodobě jeden velký problém. „Nevyhovující kuchyně. Vedení opakovaně od roku 2003 podávalo žádosti o pomoc. To se změní v letošním roce. Předložíme radě návrh na její akceptaci. Moje představa jako jednoho z členů rady je, že částku ve výši asi pěti a půl milionu korun bychom měli určitě uvolnit," má jasno hejtman. Stát by se tak mělo již ve druhém čtvrtletí, aby se potřebné práce mohly provést o prázdninách.

Po návštěvě blanenského muzea zamířily kroky hejtmana a jeho doprovodu do nemocnice. „Nevyhnuli jsme se při debatě ožehavé problematice dializační jednotky. Ačkoliv je podle mého názoru kapacita blanenské dostatečná pro celý region, vznikla aktivita k otevření nové, kterou chce provozovat soukromý subjekt v boskovické nemocnici," podotkl Hašek. Podle něho je třeba tuto otázku ještě výrazně projednat. „Mohu přislíbit, že jako místopředseda dozorčí rady Všeobecné zdravotní pojišťovny budu požadovat podrobné rozbory a analýzy, proč byl dán z její strany tento příslib," prohlásil rozhodně. Jak řekl, protože věc není uzavřena, je rozhodnut průběh této kauzy podrobně sledovat.

Senior centrum v Blansku, které navštívil vzápětí, je rovněž zřizováno krajem. „Bylo vytipováno jako jedno z dalších míst, kam poputují rovněž prostředky z Evropské investiční banky. Do Blanska půjde šedesát milionů korun na výstavbu nového pavilónu," konkretizoval Hašek.

Na blanenské radnici poté hejtman a jeho doprovod projednal s představiteli města konkrétní problémy. Na závěr dne proběhlo setkání se starosty regionu. „Mimo jiné jsme se bavili o zátěži, která všechny čeká s odstraňováním následků letošní zimy. Kraj bude muset řešit hektickou situaci se stavem silnic. O této problematice budeme mluvit na úrovni hejtmanů s představiteli státu," přislíbil hejtman.

Jak řekl, jako červená nit se táhne při jednání se starosty problematika poskytování dotací z krajských prostředků. „Znovu jsme připomněli všechny možnosti, které částka téměř čtvrt miliardy korun nabízí," podotkl. Starostovi Vavřince Miloslavu Novotnému se líbil jeden hejtmanův návrh. „Vyčlenit si určitý čas, který našim problémům věnuje. Drží slovo, když se na něho obrátíme s konkrétním problémem, je na jeho řešení připraven i s příslušnými odborníky při samostatném slyšení na úřadě," potvrdil. Jednání s představiteli samosprávy se při plodné diskusi protáhlo do pozdního odpoledne.

Návštěva. *Krajská delegace v čele s hejtmanem Michalem Haškem zavítala také do Blanska, kde si prohlédla muzeum.* **Foto Miroslav Habeš**

Kamélie letos na zámku doplní krajka

Pokračování ze str. 1

Zajištěn bude prodej kamélií a jarních rostlin, prodej krajek a dekorativních předmětů z krajky. Otevřeny budou samozřejmě zámecké skleníky, kde se návštěvníci mohou podívat na kamélie v jejich přirozeném prostředí, zpřístupněna bude zámecká restaurace i galerie Kruh na nádvoří zámku.

„V prostorách galerie se představí jeden z největších výrobců zvonů a uměleckých předmětů v ČR – zvonařská dílna Tomášková-Dytrychová z Brodku u Přerova. Výrobky ze slámy a dalších přírodních materiálů, široký výběr velikonočních vajíček a dalšího velikonočního zboží nabídne Marie Zatloukalová, která se může pyšnit titulem Nositel tradice lidových řemesel," doplnila kastelánka.

Dále jsou připraveny prodejní výstavy - grafika Zdeňky Burgetové, ručně malovaný textil Ivany Skráncové a malované kameny Soni Čermákové.

V sobotu a v neděli budou připraveny ochutnávky čajů a kávy. Výstava v rájeckém zámku bude otevřena od 27. 2. do 7. 3. denně mimo pondělí od 9 do 17 hodin. **(pš)**

Představení. *Naďa Konvalinková, Jana Boušková i Václav Vydra (na símku) se představili před týdnem v Dělnickém domě v Blansku při divadelním představení Turecká kavárna. „Představení bylo vyprodáno a diváci si užívali výborné herecké výkony. Všechny účinkující vyprovodili z pódia několikaminutovým potleskem," řekl za pořadatele Lubomír Rek. A co na to herci? „Diváci dnes byli skvělí," svěřila se Naďa Konvalinková. „Před takovým publikem se nám hrálo výborně," přidal se k ní její kolega Václav Vydra. Všichni společně se pak shodli, že se do Blanska v budoucnu velmi rádi vrátí.* **(pš)**
Foto Lubomír Rek

Zloděj šel po alkoholu a cukrovinkách

Kunštát - Nezvanou návštěvu měl v noci na pátek 19. února bar v Kunštátě. Zloděj z něj ukradl alkohol a cukrovinky v celkové hodnotě přesahující pět tisíc korun.

„Do budovy se pachatel dostal poté, co se mu podařilo vypáčit dveře z terasy vedoucí do kanceláře. Z ní se pak už lehce dostal i do restaurace, ze které si odnesl lahve s alkoholem a cukrovinky. Na ukradených věcech a poškozeném zařízení tak způsobil majiteli podniku škodu ve výši přesahující sedm tisíc korun," přidala podrobnosti blanenská policejní mluvčí Iva Šebková. **(hrr)**

Pouť do Svaté země

V roce 2009 vyšel v boskovickém nakladatelství ALBERT překlad Jaroslava Bránského spisu Vavřince Slížanského: Nový popis cesty do Jeruzaléma a Svaté země 1660-1661. Překladatel v něm uvádí, že po této knize pátral řadu let, až konečně její originál z roku 1662 objevil ve vídeňské Univerzitní knihovně. Autor cestopisu Vavřinec Slížanský pocházel z Boskovic, ale větší část života prožil ve Vídni jako zaměstnanec bohatého obchodníka. Jeho zaměstnavatel mu poskytl finanční prostředky na cestu do Svaté země.

Svou cestu Slížanský nastoupil 22. března 1660. Vedla přes Linec, Salzburg, Innsbruck, Brixen, Trident a Padovu do Benátek. Z Benátek odplul 5. července na anglické lodi přes ostrov Korfu na Krétu, z Kréty se dostal 5. září tureckou lodí na Kypr, dále přes Es Sur a Akru do Joppenu (dnešní Jaffa), kam loď doplula 9. října. Z Joppenu již pokračoval s tlumočníkem a ozbrojenou ochranou spolu s dalšími poutníky na oslu, později na velbloudu do Jeruzaléma, kam dorazili 15. října. Ubytování a velmi dobré přijetí našel v klášteře františkánů sv. Salvatora. Odtud navštívil v doprovodu dvou mnichů Betlém a jeho okolí. Po návratu do Jeruzaléma si prohlédl město, hrob blahoslavené Panny Marie, Kalvárii, Kristův hrob a zbytky někdejších chrámů. Po zaplacení poplatků v klášteře dostal od pátera guardiána průvodní list, 24. října vyjel na koni s doprovodem z Jeruzaléma a již druhý den dospěl do Joppenu. Odtud se plavil na turecké lodi do Akry, a pak po souši navštívil Nazaret, málo osídlenou vesnici s pobořenými chatrčemi.

Po návratu se v Akře dověděl, že za tři dny vyplouvá ze Sidónu loď, která míří do křesťanských zemí a proto kvapně na koni s tureckou ochranou dojel do Sidónu. Zaplatil za ochranu a nastoupil na francouzskou loď, která směřovala do Marseille. Vypluli den před Všemi svatými, na moři se setkali s velkou lodí maltézských rytířů a po bouřlivé plavbě se dostali 28. listopadu do Messiny na Sicilii. Za příznivého větru plula loď dále kolem ostrova Monte Christo i kolem Sardinie a po 18 dnech doplula do italského Livorna. Tam Slížanský francouzskou loď opustil a brzy nato využil příležitosti dostat se lodí do Říma, kam připlul 15. ledna 1661. Ubytoval se v klášteře alla Trinità a plných osm dní strávil prohlídkou římských kostelů a památek. Potom se vydal s jedním duchovním po souši přes městečko Loreta, kde se krátce zdrželi, do města a přístavu Ancona. Tam si vyžádal úřední povolení k plavbě do Benátek. Dne 16. února odcestoval s jedním mnichem z Benátek do Trevisa, pak do Gorizie a odtud sám přes vysoké pohoří do Korutan a dále Štýrskem do Hradce (Graz). Dne 30. února dorazil do Vídeňského Nového Města a konečně 1. března 1661 došel do Vídně.

Cestopis, i když je psán německy, patří podle názoru překladatele i do české literatury, neboť jeho autor Vavřinec Slížanský z Boskovic je nepochybně Čech. Cestovatel byl dobrým pozorovatelem, všímal si krajiny i historických souvislostí, hospodářství, možností obchodu, ale nejvíce se zajímal a obdivoval církevní stavby a památky. Svoje líčení spojuje s historickými příběhy i pověstmi. Vavřinec Slížanský byl člověkem silně nábožensky založeným a věřícím všem náboženským dogmatům katolického učení, včetně zázraků, o nichž se vyjadřuje naprosto nekriticky. Byl patrně odchovancem protireformačních jezuitských škol.

Pokračování na str. 10

Boskovičtí se připravují na soutěž RH faktor

Boskovice - Boskovičtí se začali připravovat na pěveckou soutěž RH faktor. Ta funguje jako nominační akce pro výběr reprezentantů města na mezinárodní soutěž ve zpěvu v partnerském městě Rawa Mazowiecka v Polsku. Podle mluvčího boskovické radnice Jaroslav Parmy se hned po prvním ročníku stala velmi oblíbenou.

„Před druhým ročníkem muselo na základní škole proběhnout nominační kolo. I letos bude sloužit pro výběr zpěváků, kteří budou Boskovice reprezentovat v sobotu 15. května v Rawě na dalším ročníku soutěže Rawski Mityng Wokalny. Bude se zápolit v zámeckém skleníku ve čtvrtek 22. dubna od 18 hod. Ve třech kategoriích - 11 až 13, 14 až 16 a 17 a více let," upřesnil Parma.

Účastníci RH faktoru budou zpívat jednu nebo dvě písně podle svého výběru. Jedna píseň by měla být česká, druhá buď v anglickém či polském jazyce. Pokud se na některé škole objeví větší počet zájemců, bude nutné udělat školní kolo. Uzávěrka přihlášek je do 5. března. Více informací naleznou zájemci na webových stránkách www.boskovice.cz. **(hrr)**

Minigalerií 158 chtějí policisté ukázat lepší tvář

Radim Hruška

Blansko - O tom, že policejní práce není jen represe a udělování pokut, se mohou přesvědčit všichni, kteří zavítají do suterénních prostor blanenského policejního ředitelství. Minulý týden tam totiž začala fungovat nová Minigalerie 158. Jedním z jejich úkolů je ukázat veřejnosti vlídnější tvář mužů a žen zákona.

„Pořádáme různé preventivní akce, jako jsou například besedy se školáky a předškoláky nebo prezentace pro veřejnost. Vždy, když se něco podobného konalo, přišla řada obrázků od dětí a bylo nám líto nechat je ležet zaprášené někde v kanceláři. Proto jsme se rozhodli je ukázat veřejnosti. Vznikl proto projekt minigalerie. Žádali jsme o dotaci na Ministerstvu vnitra, to nám ale nevyhovělo. Finančně nám nakonec pomohla města Boskovice, Kunštát a Letovice a městys Jedovnice," vysvětlila blanenská policejní mluvčí Iva Šebková.

Galerii tvoří hned několik výstavních panelů, které budou sloužit k prezentaci práce policie na Blanensku a Boskovicku, co se týká její preventivní činnosti. Připravena je také řada zajímavých exponátů. Je jím mimo jiné minibike zapůjčený firmou Blata v barevném provedení Policie České republiky. Lidé jej mohou vidět v provozu také na některých prezentačních akcích blanenských policistů. V neposlední řadě je tam zejména pro mužskou část instalována výstavka modelů historických i současných vozů, v nichž bylo a je možné vidět v ulicích policejní hlídky.

„Jsem přesvědčen, že to bude jeden z našich mnoha dalších úspěšných preventivních projektů, které otvírají novou policejní tvář veřejnosti a trochu představí naši nelehkou práci v jiném světle. Rád bych poděkoval městům, která se na akci finančně spoluúčastnila," uvedl vedoucí územního odboru Blansko pro vnější službu Rostislav Neubauer.

Galerie. *Lidé, které zajímá policejní práce, si mohou prohlédnout fotografie z akcí, obrázky dětí nebo policejní minibike.*
Foto Radim Hruška

Taneční soutěž v Kunštátě

Kunštát - Taneční soutěž pro děti O pohár města Kunštátu připravuje na sobotu 13. března tamní taneční skupina Bami Kolpingovy rodiny.

„Této soutěžní přehlídky se mohou zúčastnit všechny školní kroužky, amatérské taneční skupiny, taneční soubory, týmy, studia, kluby, domy dětí a mládeže a další. Soutěž bude probíhat v disciplínách Street dance předtančení, Show předtančení, Plesové předtančení a Aerobic a Disco dance," řekla za organizátory Hana Bartošová. Podrobnější informace získají zájemci na telefonních číslech 603 547 636 a 731 277 526, přihlášky mohou posílat na e-mail tsbamikr-kunstat@seznam.cz nejpozději do pondělí 1. března. **(pš)**

ZRCADLO
STAVÍME X.

RENOVACE dveří, zárubní a stropní podhledy

Renovace dveří
Ze starého bude nové za 1 den!
Nemusíte již nikdy natírat!

Stropní podhledy
Nový podhled za 1 den!
Nemusíte již nikdy malovat!

mobil: 737 748 058, tel.: 516 437 125

Odborný závod PORTAS
Stanislav Solár
Brněnská 416, 679 21 Černá Hora

PORTAS®
Jednička na renovace v Evropě

OKNO STYL
DOKONALÁ OKNA

SLEVA 55%+7% NA VŠE
*na objednávky do konce roku 2010

PVC - HLINÍK - DŘEVO
www.oknostyl.cz

TIŠNOV
Brněnská 185
731 501 741
BLANSKO
Masarykova 14
737 246 979
SVITAVY
nám. Míru č.p.48
733 539 151
ŽĎÁR n./SÁZ.
Strojírenská 371
731 501 744
BRNO
Veslařská 103/317
733 715 144
Bayerova 23
774 635 606
KUŘIM
Tišnovská 305
733 715 145
Další pobočky:
Praha 6 Pardubice
Šumperk, Val. Mez.
Hradec Králové
České Budějovice

Zelená úsporám
POMŮŽEME VÁM SE ZÍSKÁNÍM DOTACÍ
KOMPLEXNÍ ŘEŠENÍ DOTACÍ

Kontejnerová doprava, zemní práce. LEVNĚ. Tel.: 733 715143

NÁBYTEK HAVLÍK
KUCHYŇSKÉ STUDIO
Těchovská 6, Blansko
(u pošty, na ul. Masarykova)
út, st, pá: 9-17 hod.
čt: 9-19 hod.
tel.: 731 616 282
fax: 516 415 420
www.nabytek-havlik.cz
info@nabytek-havlik.cz

NABÍZÍME VÝHRADNĚ ČESKÝ NÁBYTEK

Kuchyně	- Havlík
Stoly židle	- Ton
Sedačky, konfer. stolky	- Jech
Postele, matrace, rošty	- Jelínek
Obýváky, ložnice	- Jelínek
Předsíně, sedačky	- Dřevotvar
Obýváky, ložnice	- Dřevotvar
Dětský nábytek, postele	- Gazel
Student. nábytek, obýváky	- BMB
Koupelnový nábytek	- Siko

VSAĎTE NA KVALITU

KOLOS spol. s r.o.
Boskovice
Dřevařská 17
tel., fax: 516 453 448
e-mail: kolos@topnet.cz

Provádíme:
- kompletní stavební práce
- stavby na klíč
- hrubé stavby rodinných domků
- půdní vestavby, nadstavby
- rekonstrukce, modernizace
- inženýrskou a poradenskou činnost

SULKOM ŘEŠÍ JEDNOZNAČNOU KONTROLU KVALITY PROVEDENÝCH PRACÍ

Termovizní diagnostika tepelných ztrát budov

Snižování energetické náročnosti budov je v dnešní době živé téma. Majitelé nemovitostí pod tlakem neustále se zvyšujících cen energií investují do dodatečného zateplování rodinných i bytových domů. Dochází k výměnám netěsnících oken a dveří, zateplení obvodového pláště budov, střešní konstrukce či stropu sklepů. Energeticky úsporná opatření výrazně podporuje i stát, resp. Evropská unie v podobě různých dotačních programů, kdy zejména dotační program Ministerstva životního prostředí „Zelená úsporám“ je pro investory přinejmenším motivační.

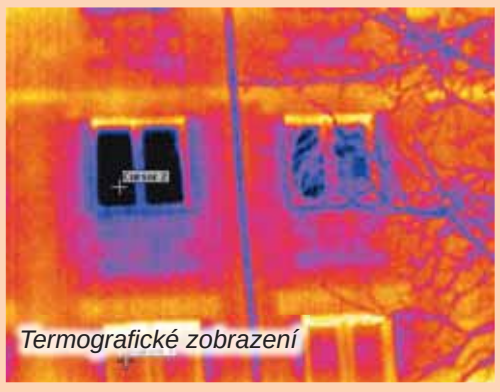
Termografické zobrazení

S nárůstem objemu daných stavebních prací se zvyšují požadavky investorů na kvalitu dodávaných materiálů a prováděných stavebních prací. Souběžně kritéria pro poskytnutí dotačních titulů jsou striktně stanovena a vycházejí z nejaktuálnější evropské legislativy pro stavebnictví.

Nelze vyřešit problém, který prvně neodhalíte

Termovizní diagnostika představuje jednoznačné a nediskutovatelné zjištění skutečného stavu. Umožňuje nedestruktivní odhalení skrytých vad, které prakticky standardně nelze zjistit, nebo pouze za předpokladu výrazného narušení současné konstrukce. Termovizní snímkování lze použít při přípravě rekonstrukce objektu, pro detekci problémových míst v podobě tepelných mostů či energetických ztrát. Investor se tak vyhne zbytečným investicím, do ne vždy nutných opatření nebo opomenutí skrytých problémů. Souběžně lze termovize použít pro kontrolu provedených prací zejména u zakrytých konstrukcích a vyhnout se tak následným problémům a reklamacím v budoucnu. Jednoduše řečeno, nelze vyřešit problém, který prvotně neodhalíte, kdy detailní a zejména nedestruktivní odhalení vám právě termovizní diagnostika umožňuje.

Termografický snímek v podstatě představuje informace o rozložení teplotního pole. Čím výraznější je barva snímaného místa, tím je vyšší povrchová teplota konstrukčního materiálu a tím více jím proudí, resp. uniká teplo do okolí. Proto se využití týká zejména při aplikaci dodatečných zateplovacích systémů, zateplení střech či stropů, při výměně oken a dveří. V případě tepelných ztrát se na termosnímku vybarví kritické místo, které představuje tepelný únik výraznější barvou než místa s dobrou tepelnou izolací. Jednoznačně se tedy projeví například chybné usazení kotev zateplovacích systémů, nedostatečná izolace podhledů skrytá pod palubkovým obkladem nebo sádrokartonem, chybně provedená připojovací spára mezi rámy oken či dveří a okolním zdivem, apod.

Chybně provedená připojovací spára pro usazení oken

SULKOM nabízí kompletní službu

V případě zájmu o detekci energetických úniků vás navštíví proškolený technik společnosti SULKOM. Základní termovizní diagnostika představuje vyhotovení asi pěti termografických snímků kritických míst a jejich vyhodnocení v podobě přehledného protokolu. V případě požadavků investora je vyhotoven návrh vhodných stavebních či montážních opatření pro eliminaci problémů včetně jejich položkové cenové kalkulace.

Pokud investor souhlasí s daným návrhem, následuje vlastní provedení prací kmenovými zaměstnanci SULKOM. Po ukončení veškerých prací provede firma SULKOM termovizní snímkování řešených míst a výsledný protokol je součástí předání díla. Investor tak má jednoznačnou kontrolu kvality provedených prací a jistotu v návratnosti vynaložených investic, které mu přinesou v budoucnu výrazné úspory spotřebovaných energií a tím i úspory finanční.

Leoš Novotný

SULKOM s.r.o.
Tvoříme moderní bydlení
Růžové náměstí 12, 680 01 Boskovice
Tel.: 516 454 665, www.sulkom.cz

TERMOVIZNÍ DIAGNOSTIKA
– detekce tepelných mostů a energetických ztrát
– lokalizace degradované tepelné izolace
– kontrola kvality provedení zateplení
– kontrola usazení a těsnosti oken a dveří

SNÍMKOVÁNÍ TERMOKAMEROU
=
NEDESTRUKTIVNÍ ODHALENÍ ZÁVAD

SULKO
specialista na plastová okna

KONTAKT NA SPORTOVNÍ REDAKCI 776 198 192

ZRCADLO SPORT Blanenska a Boskovicka

POZOR
Anketa Sportovec okresu za rok 2009
na str. 8

Minerva vyzve na souboj tým Moravských Budějovic. Úvodní utkání se hraje už tento čtvrtek

Boskovičtí hokejisté jsou ve finále play off!

Pavel Šmerda

Boskovice - Hokejisté Minervy Boskovice si zahrají finále krajské ligy. V semifinále zdolali v nejkratším možném termínu Kometu Úvoz, nyní je čeká vítěz základní části Moravské Budějovice, které vyhrály 2:1 na zápasy nad Velkou Bíteší. Finálová série začíná už za dva dny, ve čtvrtek 25. února na ledě Moravských Budějovic.

SK Minerva Boskovice - HC Kometa Úvoz 7:2 (1:0, 3:1, 3:1). Branky: 10. Skokan (Maksa), 23. Skokan (Šebek, Tatar), 28. Holý (Stloukal), 30. Stloukal (Buďa), 52. Stloukal (Světlík), 52. Tlamka (Koš), 58. Skokan (Buďa, Šebek) – 23. Klimeš (Jedlička), 44. Tůma. Vyloučení: 8:8, navíc Klimeš (Kometa Úvoz) 5 + do konce utkání + trest ve hře. Využití: 0:1. Diváci: 230. Sestava SK Minerva Boskovice: Hrachovina – Buďa, Světlík, Antoňů, Maksa, Honzek, Koš – Stloukal, Komínek, Holý, Tatar, Šebek, Skokan, Kučera, Tůma, Tlamka, Vopálka.

Boskovice se domácím fanouškům předvedly ve vynikajícím světle, svůj mimořádný přínos ukázal Ján Skokan, který si při své premiéře v dresu Minervy připsal hattrick. „Pokud chceme uspět v play-off, je základní podmínkou vyhrávat zápasy na domácím ledě. Toto nepsané pravidlo jsme s úspěchem splnili," řekl trenér Rudolf Krupička.

Utkání bylo vedeno v rychlém tempu, na aktérech byla znát důležitost zápasu. „My jsme se dokázali dříve oklepat a po první třetině, kterou jsme vyhráli 1:0, jsme ve druhé dvěma rychlými góly šli do vedení, které jsme ve třetí třetině dokázali v pohodě udržet a ještě navýšit. Druhý zápas se začíná opět od nuly a na hřišti soupeře to bude velmi těžké utkání. Přesto však věříme v úspěch i tam," řekl k utkání trenér domácího mužstva.

HC Kometa Úvoz – SK Minerva Boskovice 2:3 (1:0, 1:2, 0:1). Branky: 1. Zvolánek (Otoupalík, Tůma), 48. Roupec – 22. Antoňů (Skokan, Šebek), 34. Vopálka, 58. Holý (Buďa). Vyloučení: 7:9, navíc Stloukal (SK Minerva Boskovice) 5 + do konce utkání + trest ve hře. Využití: 0:1. Diváci: 157. Sestava SK Minerva Boskovice: Hrachovina – Buďa, Světlík, Antoňů, Maksa, Honzek, Koš – Tatar, Stloukal, Holý, Kuriál, Šebek, Skokan, Kučera, Tůma, Tlamka, Vopálka.

Po přesvědčivém vítězství na domácím ledě se mohlo zdát, že odveta bude pouze formalitou. Opak byl ale pravdou. „Zápas byl velice bojovný, vyrovnaný, s otevřeným koncem až do závěrečného zvuku sirény. Po našem mizerném vstupu do utkání, kdy jsme už ve 13. sekundě prohrávali 1:0, jsme ve druhé třetině dokázali stav otočit a jít do třetí třetiny s jednobrankovým náskokem," řekl Krupička. Soupeř ale stačil ještě srovnat a začínalo se od začátku. „Utkání se chýlilo k prodloužení, ale štěstí stálo na naší straně a nám se podařilo jít do jednobrankového vedení krásnou trefou Roberta Holého. Ta rozhodla o našem vítězství a postupu do finále soutěže," dodal Krupička.

Vítězství. *Hokejisté Minervy Boskovice střílí první branku v domácím duelu proti Kometě Úvoz.* **Foto Pavel Šmerda**

Sestava SK Minerva Boskovice

Brankáři: 1 Jarmil Vlach, 2 Petr Hrachovina, Jakub Richter. **Obránci:** 3 Daniel Stanček, 4 Martin Světlík, 5 Kamil Hruška, 6 Tomáš Honzek, 8 Marek Antoňů, 12 Lukáš Langer, 19 Pavel Buďa, 21 Adam Koš, 23 Daniel Petrik, 29 Pavel Maksa. **Útočníci:** 7 Robert Holý, 9 Marek Tlamka, 10 Ondřej Kučera, 11 Martin Tůma, 13 Vít Komínek, 14 Ján Tatar, 15 Jan Vopálka, 16 Rudolf Krupička, 17 Jan Kuběna, 18 Jaroslav Styblík, 20 David Jakubec, 22 Rudolf Grepl, 24 Ján Skokan, 25 Martin Stloukal, 27 Michal Gabriška, 30 Patrik Šebek, 33 Milan Chlup.

Rozpis finálové série

1. finále (M. Budějovice): čtvrtek 25. února v 18.30 hod.
2. finále (Boskovice): neděle 28. února v 17 hod.
3. finále (M. Budějovice): úterý 3. března v 18.30 hod.
příp. 4. finále (Boskovice): pátek 5. března v 18 hod.
příp. 5. finále (M. Budějovice): neděle 7. března v 17 hod.

Rudolf Krupička: Favoritem nejsme, ale neprodáme kůži lacino

Boskovice - Rudolf Krupička dovedl Boskovice do finále soutěže. Jak trenér Boskovic hodnotí semifinálovou sérii proti Kometě Úvoz a jak vidí finále proti Moravským Budějovicím, prozradil v následujícím rozhovoru.

Můžete se ohlédnout za semifinálovou sérií?

První utkání jsme sice jednoznačně vyhráli, ale odveta nebyla vůbec jednoduchá. Kometa musela hrát vabank, vlítla na nás a po třinácti vteřinách jsme prohrávali 1:0. Ve druhé třetině se nám sice podařilo výsledek otočit, ale byl to boj až do posledních vteřin. Dokázali jsme vyhrát, ale nebylo to vůbec jednoduché.

V semifinále jste představili posilu Jána Skokana, který se uvedl třemi brankami... Takže s jeho výkonem asi spokojenost?

Osvědčil se, to bezesporu. Jeho souhra s Patrikem Šebkem, to je naše velká síla.

Vaším finálovým soupeřem budou Moravské Budějovice. Počítal jste s tím?

Myslel jsem si, že to budou oni. Nám by sice lépe vyhovovala Velká Bíteš, protože bychom začínali doma, ale nedá se nic dělat.

Co na ně bude platit?

Oni jsou hodně silní v přesilovkách, takže musíme hrát disciplinovaně, nenechal se zbytečně vylučovat, protože to by nás mohlo mrzet.

Na koho si dávat největší pozor?

Lajna Cihlář, Oliva, Ščepka je hodně silná, ale Moravské Budějovice mají spoustu zkušených hokejistů, takže těžko se zaměřit jen na jednoho dva hráče.

Asi se shodneme na tom, že favoritem ve finále nejste?

To je pravda, my můžeme jenom překvapit, ale rozhodně neskládáme zbraně. Dostali jsme se do finále a budeme bojovat.

Jak moc bude rozhodovat domácí prostředí?

Je to pro soupeře určitě velká výhoda, že začíná doma a případný pátý rozhodující zápas by hrál na svém ledě. Pokud totiž nepřekvapíme, tak budeme pořád jenom dotahovat. Ale nebojíme se. Odehráli jsme s nimi letos dva dobré zápasy, v Budějovicích jsme sice prohráli 5:2, ale doma jsme remízovali 3:3, takže uvidíme, jak to bude vypadat. Hrát se s nimi ale určitě dá.

Pavel Šmerda

Blansko je stále předposlední

Blansko - Matné výkony hokejového Blanska ve druhé lize pokračují. Ze dvou zápasů vytěžilo jen bod.

VSK Technika Blansko – HC Břeclav 3:4 SN (3:1, 0:1, 0:1 – 0:0), Veselý, Tesař, Tobiáš. Blansko: Jirkův – Pálka, Rajnoha M., Pazdera, Úlehla, Mífek, Šindelář, Dufek – Tobiáš, Benýšek, Látal, Hrůza, Veselý, Kroupa, Odehnal, Tesař, Fischer, Rajnoha K. Zápas začal pro domácí skvěle. V 11. minutě otevřel skóre Veselý, krátce nato přidal další trefu Tesař a do třetice zamířil přesně Tobiáš. Před první sirénou snížil Mráz. Hostům vyšel i úvod do druhé třetiny, když jejich druhou branku zaznamenal v oslabení Prachař. Vyrovnání přišlo až v té poslední, branka padla ve 49. minutě. Zápas dospěl, jak je v Blansku častým zvykem, do prodloužení. To rozhodnutí nepřineslo a tak došlo opět na nájezdy. Těch bylo požehnaně, vítězný gól z hole břeclavského Gajdy přišel až v deváté sérii.

HC Opava – VSK Technika Blansko 5:0 (3:0, 1:0, 1:0). Blansko: Jirkův – Pálka, Rajnoha M., Pazdera, Úlehla, Mífek, Šindelář – Tobiáš, Benýšek, Látal, Hrůza, Veselý, Kroupa, Fischer, Tesař, Rajnoha K. Výsledek jasně napovídá, kdo byl na ledě pánem. Již v 8. minutě to bylo 3:0 a protože Blansko podalo velmi špatný výkon, který postrádal jakoukoliv bojovnost, nebylo ve zbytku utkání co řešit. **(bh)**

1.	Val. Meziříčí	40	26	6	0	0	8	204:120	90
2.	Přerov	40	26	5	0	1	8	137:83	89
3.	Hodonín	40	27	2	0	3	8	199:101	88
4.	Orlová	40	22	4	0	3	11	172:130	77
5.	Nový Jičín	40	17	5	0	2	16	126:124	63
6.	Opava	40	15	5	0	6	14	112:134	61
7.	Vsetín	40	16	2	0	6	16	139:117	58
8.	Břeclav	40	12	4	0	4	20	115:148	48
9.	Uničov	40	11	2	0	5	22	134:211	42
10.	Prostějov	40	8	5	0	4	23	106:153	38
11.	**Blansko**	**40**	**8**	**3**	**0**	**8**	**21**	**101:157**	**38**
12.	Frýdek	40	8	1	0	2	29	108:175	28

Plavci byli na prvním kole Českého poháru

České Budějovice - O víkendu byl za účasti plavců z 41 klubů prvním kolem zahájen v Českých Budějovicích letošní seriál Českého poháru v plavání. Na startu nechybělo ani smíšené družstvo z blanenského a boskovického oddílu. ASK Blansko reprezentovali Anna Formánková a Jan Vencel a Minervu Boskovice Anna Tlamková.

Dobré výsledky z okresní trojice zaznamenal Jan Vencel, který dohmátl na trati 200 m motýlek jako šestý a na 50 m motýlek vybojoval sedmou příčku. Finálové rozplavby se letos poprvé plavaly pouze na 50 m tratích a 100 m volný způsob. Ani děvčata se nedala zahanbit. Přestože patřila k nejmladším účastnicím na závodech, jejich výkony je zařadily do první desítky. Formánková doplavala šestá na 400 m polohový závod a osmá na 100 m znak, Tlamková byla desátá na téže trati. Druhé kolo Českého poháru čeká plavce v květnu v Ostravě. **(vv)**

Foto Věra Vencelová

Kuželkářky přivezly cenné dva body

Bohumil Hlaváček

Šumperk, Blansko - Utkání v Šumperku, ke kterému zajížděly v sobotu kuželkářky TJ ČKD Blansko, bylo důležité. Výsledek předčil všechna očekávání, jejich jasnou výhru ještě podtrhl nový rekord místní kuželny, který stanovily jako ženské družstvo. Body ztratily se svými soupeřkami jen v úvodu Ševčíková a na závěr Kalová, ostatní hráčky si se svými soupeřkami poradily. Zářila Kamila Šmerdová, které chyběly jen dva bodíky k magické šestistovce.

1. liga ženy: KK Šumperk – TJ ČKD Blansko 2:6 (3341:3404), Ševčíková 532, Musilová D. 583, Lahodová 569, Musilová Z. 559, Šmerdová 598, Kalová 563.

1.	**Blansko**	**14**	**12**	**0**	**2**	**75,0:37,0**	**24**
2.	Slavia	15	12	0	3	84,0:36,0	24
3.	Šumperk	15	9	0	6	59,0:61,0	18
4.	Zábřeh A	15	8	1	6	65,0:55,0	17
5.	Jičín	15	8	0	7	61,5:58,5	16
6.	Náchod	14	7	0	7	56,0:56,0	14
7.	Přerov	15	7	0	8	56,5:63,5	14
8.	Konstruktiva	15	6	1	8	62,0:58,0	13
9.	Zábřeh B	14	5	0	9	49,0:63,0	10
10.	Zlín	14	4	0	10	46,0:66,0	8
11.	Neratovice	14	1	0	13	26,0:86,0	2

Bod. *Zkušený Ladislav Novotný zvítězil.* **Foto Bohumil Hlaváček**

Nevídané drama sehráli na domácí kuželně muži áčka TJ ČKD Blansko. Nečas, Honc a Novotný své soupeře zdolali a Blansko vedlo 3:0. Druhá domácí trojice ale zápas zamotala. Hosté naplno bodovali a při přesné rovnosti shozených kuželek se tak body dělily po remíze.

2. liga muži: TJ ČKD Blansko – TJ Start Rychnov n/Kn 4:4 (3257:3257), Nečas 554, Honc 534, Novotný 553, Porubský 553, Flek 553, Kolařík 510.

1.	Val. Meziříčí	16	13	1	2	88,5:39,5	27
2.	Opava	16	12	0	4	83,0:45,0	24
3.	Slavičín	16	10	0	6	73,0:55,0	20
4.	Rychnov	16	8	2	6	66,0:62,0	18
5.	Přemyslovice	16	8	1	7	66,0:62,0	17
6.	Šumperk	16	7	2	7	67,0:61,0	16
7.	**Blansko**	**16**	**7**	**2**	**7**	**65,5:62,5**	**16**
8.	M. Slávia B	16	8	0	8	65,0:63,0	16
9.	Třebíč	16	7	1	8	60,5:67,5	15
10.	Náchod B	16	4	0	12	48,5:79,5	8
11.	Hodonín	16	4	0	12	43,5:84,5	8
12.	Dačice B	16	3	1	12	41,5:86,5	7

Hasoň s Hrdličkou vyhráli v Šitbořicích

Šitbořice - Tradiční turnaj Mistrů světa v kolové v Šitbořicích se stal uplynulou sobotu kořistí Radima Hasoně a Jiřího Hrdličky za Svitávky.

Tři týmy měly na jeho konci po třech výhrách a jedné porážce. Podle propozic akce se udělala tabulka ze vzájemných zápasů, třetí z ní se vyškrtl a první dvě dvojice si to rozdaly na penalty o prvenství. V nich byla Svitávka úspěšnější.

„Tradičně jsme se v turnaji pomaleji rozjížděli a v prvním utkání těsně prohráli se Šmídem a Skotákem. Pak už to bylo dobré, potrápili jsme se jen trochu se Švýcary," byl spokojen Jiří Hrdlička. Jak dodal, tento víkend dvojici čeká finále Českého poháru v Chrastavě. „Vítěz nás pojede reprezentovat na mistrovství Evropy do Německa," prozradil. „Popravdě řečeno, ani zatím nevím, kde přesně tento turnaj má být. Zajímat se o to začnu až v případě, jestli se nám podaří vyhrát a nominovat se tak na šampionát," směje se Jiří Hrdlička, starší ze svitávecké dvojice.

Turnaj Mistrů světa v Šitbořicích, výsledky: Rakousko – Švýcarsko 4:1, Německo – ČR I 0:9, ČR I – ČR II 4:5, Švýcarsko – Německo 1:3, Rakousko – Německo 6:0, Švýcarsko – ČR II 4:9, Rakousko – ČR II 7:3, Švýcarsko – ČR I 2:4, Německo – ČR II 1:3, Rakousko – ČR I 3:8.

Pořadí: 1. ČR I (Radim Hasoň, Jiří Hrdlička) 25:10 9, 2. Rakousko (Simon König, Glorian Fischer) 20:12 9, 3. ČR II (Pavel Šmíd, Petr Skoták) 20:16 9, 4. Německo (Daniel Leich, Norbert Seils) 4:19 3, 5. Švýcarsko (Claudio Zotter, Simon Marty) 8:20 0.

Finálový penaltový rozstřel: ČR I – Rakousko 5:4. **(bh)**

Blansko utrpělo dvě výrazné porážky

Boskovice, Líšeň - Středeční přátelské fotbalové utkání svedlo na boskovickou umělou trávu dva odvěké rivaly. Domácí byli v derby s Blanskem pány na hřišti a jasně zvítězili. To pak v sobotu prohrálo na líšeňském turnaji i s brněnskou juniorkou

Přátelsky: FC Forman Boskovice – FK APOS Blansko 4:0 (1:0), Vorlický 2, Vykoukal, Žilka. Boskovice: Gruber – Vykoukal, Martínek, Horák Jak., Doležel – Žilka, Matula , Preč, Pavel – Janíček, Vorlický. Střídali Adamec, Kubec, Horák M., Stara. Blansko: Kyzlink - Zich, Klimeš, Janíček K., Šíp - Nečas, Cupal, Jelínek, Beneš - Farník – Sehnal. Střídali Hanskut, Beneš.

V první půli se hrál ještě jakžtakž vyrovnaný zápas převážně mezi šestnáctkami. V 18. minutě střílel Šíp, Gruber byl pozorný. Po půlhodině hry chyboval blanenský Janíček, dorostenec Kyzlink ale míč vytáhl na roh. Na Vorlického ale v 38. minutě již nestačil. Boskovický matador si pohrál s obranou a přeloboval ho. Stejný hráč přidal druhý gól domácích po změně stran, třetí trefu zaznamenal Vykoukal a účet utkání uzavřel po Vorlického přihrávce střelou pod břevno Žilka. Na porážce nezměnily nic ani Farníkovy šance, naopak Boskovice mohly ještě přidat další branky.

Zimní turnaj Líšeň: 1.FC Brno B – FK APOS Blansko 5:1 (2:0), Pacák 2, Mičko, Farmačka, Cupák – Pernica M. Brno B: Poláček (41. Hladký) - Pejič, L. Pernica, Polák, Čoupek - Malý, Cupák, Paděra (41. Farmačka), Mičko - Šťourač (41. Czucz), Pacák (60. Šťourač). Trenér: Petr Maléř. FK APOS Blansko: Trubák - Zich, Klimeš, Němec, T. Janíček - Nečas, Jelínek, Beneš (41. Antal), Starý - Farník - M. Pernica. Trenér: Roman Šindelka. *Více na www.fkblansko.cz*

Brno bylo lepší od samého začátku. Blansko se v úvodní půlhodině muselo bránit několika rohovým kopům. Obrannou hráz Blanenských mladí Brňané překonali až ve 29. minutě, kdy po autu vypálil Mičko, jehož tečovaná střela zapadla za bezmocného Trubáka - **1:0.** Čtyři minuty před koncem prvního poločasu pak Pejič rozjel rychlou akci na pravé straně. Bosenský bek vysunul do úniku Šťourače, který přihrávkou pod sebe našel volného Pacáka a ten z malého vápna zakončil prakticky do prázdné branky - **2:0.**

Po změně stran nejprve v 50. min zvýšil ranou k levé tyči Pacák - **3:0.** Hned poté v 52. min. se Farmačka probil stejně jako Pacák středem obrany a efektním obloučkem přelstil Trubáka - **4:0.** Blanenští se čestného úspěchu dočkali za další dvě minuty. Na centr Farníka zleva si naběhl mezi obránce Marek Pernica a hlavičkou pod břevno nedal Hladkému šanci - **4:1.** Brňané mírně polevili v agresivitě a přistupování k hráčům. Toho mohli Blanenští využít v 60. minutě. Trojice Farník, Nečas, Antal rozjela brejkovou akci. Na jejím konci byl Farník v dobré střelecké příležitosti, míč mu však zůstal pod nohou a následná střela pravačkou byla slabá. Definitivní podobu výsledku dal v 68. min. Cupák, jehož trestný kop proletěl přes chumel hráčů a zapadl přesně k zadní tyči - **5:1.** Blansko mohlo korigovat v 73. minutě, kdy našel Nečas centrem naskakujícího Pernicu, kterému ale hlavička nesedla podle představ. **(bh, boh)**

Fotbalové turnaje na boskovické umělé trávě pokračovaly

Březová zdolala domácí a vede

Bohumil Hlaváček

Boskovice - O víkendu pokračovaly na umělé trávě v Boskovicích zimní fotbalové turnaje.

O pohár Města Boskovice: Boskovice – Březová 2:3 (1:2), Vorlický, Janíček – Bednář, Prudil, Schuppler. Boskovice: Gruber – Sedlák, Horák Jak., Martínek, Vykoukal – Preč, Adamec, Pavel, Doležel – Vorlický, Janíček. Střídali Stara, Horák M.

Hostující celek začal lépe a po standardní situaci šel do vedení. Srovnal Vorlický poté, co se drze prosadil ve vápně. Do šaten ale šla veseleji Březová po přesné střele ke Gruberově tyči. Vedení si pojistila po změně stran přesnou střelou Schupplera. Korigoval Janíček minutu před koncem, když ho v šanci našel po průniku po křídle Vorlický.

Kuřim – Lipovec 2:1 (2:0), Sedlák M. Lipovec: Pernica – Kunc, Sedlák J., Marušák, Školař – Sedlák R., Sedlák M., Horáček L., Horáček R. – Svoboda, Matuška. Střídali Vágner, Zukal.

Kuřim byla herně lepší a zaslouženě šla po slepených gólech zhruba po půlhodině hry do vedení 2:0 po chybách lipovecké obrany. Šance Matušky po centru Svobody pak skončila střelou mimo branku Kuřimi. Ta v 75. minutě pohrdla pokutovým kopem. Snížil v 88. minutě po přihrávce Kunce Miroslav Sedlák.

Blansko B – Svitavy 2:4 (1:2), Bezděk, Hanskut – Ovad 2, Bruna, Horák. Blansko B: Trubák – Rybář, Němec, Pokoj, Hanskut – Antal, Bezděk, Zouhar, Jarůšek – Matuška, Pernica. Střídali Stupka, Klügl, Navrkal. Svitavy vedly již od 3. minuty, srovnal po standardce Bezděk. Těsně před půlí ale Blansko opět prohrávalo. Po hrubkách v jeho obraně soupeř zvýšil až na 1:4, snižoval Hanskut brankou hlavou.

Boskovice - Březová nad Svitavou 2:3. Foto adam.s

1.	Březová	4	3	0	1	11:3	9
2.	Kuřim	4	3	0	1	7:4	9
3.	**Kunštát**	**4**	**2**	**2**	**0**	**8:5**	**8**
4.	**Boskovice**	**4**	**2**	**1**	**1**	**9:4**	**7**
5.	Svitavy	4	1	2	1	7:9	5
6.	**Blansko B**	**5**	**1**	**0**	**4**	**10:14**	**3**
7.	**Lipovec**	**5**	**0**	**1**	**4**	**3:16**	**1**

Střelci: 4 – Horák (Kunštát), 3 – Ehrenberger (Březová), Pernica (Blansko B), Vorlický (Boskovice), 2 – Hudák, Králíček (Kuřim), Bárta (Březová), Janíček, Havlíček (Boskovice), Král (Kunštát), Sedlák M. (Lipovec), Bruna, Ovad (Svitavy).

DAHEPO Cup: Kořenec – Letovice 2:2 (1:1), Henek 2 – Krč, Stöhr. Otinoves – Drnovice 2:3 (1:1), Flek 2 – Setnička Zd., Setnička Jan, Fojt. Boskovice B – Olešnice 2:0 (0:0), Stara, Koudelka. Vysočany – Olomučany 2:0 (1:0), Hejč, Mynařík.

1.	Boskovice B	5	5	0	0	22:3	15
2.	Vysočany	5	3	1	1	17:11	10
3.	Drnovice	5	3	1	1	12:9	10
4.	Olešnice	5	3	0	2	9:8	9
5.	Letovice	5	2	1	2	11:10	7
6.	Kořenec	5	1	1	3	7:13	4
7.	Olomučany	5	1	0	4	4:9	3
8.	Otinoves	5	0	0	5	3:22	0

Přátelsky v Boskovicích: Boskovice – Kostelec st. dorosty 6:3 (1:0), Pospíšil, Horák 2, Osuch, Kopecký Št. Ostrov – Vavřinec 3:1 (0:1). Skalice - Šošůvka 3:4 (2:2), Marek 2, Bílý – Zouhar R. 2, Sehnal, Petlach. Boskovice st. žáci – Kořenec dorost 1:2 (0:0), Dokoupil – Novotný, Mucha. Boskovice – Sparta Brno ml. dorosty 3:1 (2:0), Stříž, Dvořák, Žouželka – Rýzner.

Ráječkovská desítka: Daniel Orálek deklasoval všechny svoje soupeře

Bohumil Hlaváček

Ráječko - Tradiční úvod běžeckého roku na Blanensku obstarala v sobotu Ráječkovská desítka, která měla na pořadu již svůj šestnáctý ročník.

Pořadatelé se opět rozhodli pozměnit trochu trasu. Stala se náročnější, v hlavní kategorii obsahovala i dvě táhlá stoupání, která pořádně potrápila síly účastníků. Na startu se objevilo téměř dvě stě milovníků běhu, další osmdesátka si vyzkoušela poloviční délku. S nástrahami tratě si nejlépe poradil tak trochu tradičně brněnský Daniel Orálek. Ten se poprvé zapsal do veteránské kategorie a přesto dokázal za sebou nechat všechny přihlášené muže.

„Bylo to pro mne dost náročné, kopce zrovna moc rád nemám,“ oddychoval v cíli. Přesto dominoval drtivým způsobem, druhý v absolutním pořadí Trtek se objevil v cíli více než po minutě. Mám celkem naběháno, tak to bude asi tím, trénink se zúročil,“ pochlubil se Orálek. Jak řekl, uplynulý týden měl v nohách sto sedmdesát kilometrů, předchozí dvě stě. „Letos mám už za sebou dva maratóny v docela slušných časech, teď se chystám na další na Kypr. Budu se snažit dostat na svůj osobák. Ten mám zhruba 2 h 29 minut. To bych byl spokojen,“ představuje si. Má trochu obavy z teplotního rozdílu. „Tady je nula stupňů, tam dvacet,“ říká. Letos čeká brněnského vytrvalce opravdová lahůdka. „V nejparnějším létě na nejteplejším místě světa v Údolí smrti. To bude opravdu ultramaratón, pořadatelé se pyšní tím, že je to nejtěžší závod na světě. Délka 217 kilometrů v padesátistupňovém horku s převýšením čtyři tisíce metrů,“ těší se do Ameriky.

V Ráječku se objevili tradičně i sportovci z jiných oborů, kteří si závod vyzkoušeli v rámci přípravy. Vážně ho vzal třeba letos sedmnáctiletý biker Radim Kovář z Benešova. Ten se objevil na poloviční trati v cíli jako třetí v absolutním pořadí s minimální ztrátou na vítěze. „Na kole je to taky dřina, ale toto bylo dost ostré. Pořádný kopec. S umístěním jsem spokojený,“ lapal po dechu těsně po doběhu. Jak dodal, bylo to pro toto období jeho poslední běžecké vystoupení. „Už se těším na kolo. Poslední víkend v březnu už jedu první závod v Rakousku,“ plánuje.

Start. *V Ráječku se přes nepříznivé počasí objevilo početné pole závodníků.* Foto Bohumil Hlaváček

Sotáková má medaile

Praha - Blanenská atletka Jana Sotáková si přivezla z víkendového dorosteneckého halového mistrovství ČR dvě medaile. Na 60 m překážek jasně zvítězila v rozběhu časem 8,78 s a postoupila do finále. Tam svedla velkou bitvu o titul s Koudelovou, o vítězství rozhodl poslední metr. „Výkon 8,62 s je pátým časem v historických tabulkách ČR,“ zářil spokojený trenér Jiří Ošlejšek. Druhou medaili přidala Sotáková na čtvrtce. „Na 400 m je konkurence opravdu veliká a tak jsme vzhledem k zdravotním problémům vsadili na jistotu a byla z toho bronzová medaile časem 59,34 s. Jana přidala ještě 10. místo mezi specialistkami v kouli výkonem 11,44 m,“ dodal. **(bh)**

Medailistky z překážek. Foto Jiří Ošlejšek

stručně

Již po patnácté se konal v Letovicích halový turnaj dorostenců Keramika Cup. Za účasti osmi týmů se nejlépe dařilo favorizovaným Boskovicím, které ve finále zdolaly domácí celek v poměru 5:1. V souboji o třetí místo přehrál Kunštát Rájec-Jestřebí 3:1. Nejlepším brankářem byl vyhlášen letovický Ladislav Koudelka, hráčem boskovický Šimon Kopecký. Pomyslnou korunu nejlepšího střelce turnaje si nasadil Jakub Sedlák z Rájce-Jestřebí. **(bh)**

Anketa: Sportovec okresu Blansko 2009

Redakce týdeníku Zrcadlo Blanenska a Boskovicka vyhlašuje pod záštitou ředitele Krajského úřadu Jihomoravského kraje Jiřího Crhy anketu o sportovní hvězdu roku 2009. Vybírat můžete z desítky jmen, které vám po konzultacích s odborníky předkládáme. Protože se jedná o anketu čtenářů našeho týdeníku, rozhodli jsme se po zkušenostech z loňského roku nenabízet možnosti hlasování pomocí e-mailu a SMS. Jako platné budou brány pouze hlasy na originálním kupónu otištěném v našem listě.

Slavnostní vyhlášení proběhne v první polovině března, oceněni budou i vybraní trenéři a sportovní kolektivy, do pomyslné síně slávy sportovců našeho regionu přibudou další dvě jména.

Hlasovací kupón předejte osobně do redakce nebo zašlete poštou na adresu Zrcadlo Blanenska a Boskovicka, náměstí Svobody 2, 678 01.

Tři vylosovaní čtenáři budou pozváni na slavnostní ceremoniál předávání ocenění.

1 Robin Daněk *sportovní střelba*

5 Radim Kovář *cyklistika*

9 Jana Sotáková *atletika*

2 Nikola Hlubinková *cyklistika*

6 Martin Mareš *cyklistika*

10 Martin Šmerda *fotbal*

3 Václav Kolář *biketrial*

7 Zuzana Musilová *kuželky*

4 Ondřej Korčák *motorismus*

8 Silvie Rybářová *plavání*

SPORTOVEC OKRESU 2009

1. .....
2. .....
3. .....

Jméno hlasujícího:

Adresa:

Telefon:

ZRCADLO

DENNÍ MENU na Blanensku a Boskovicku

RESTAURACE AQUAPARK

www.sluzby-blansko.cz

TÝDEN SE ZELÍM — Denní menu (10-14 hod.) od 22. 2. do 26. 2., 59-79 Kč — Polévka dle denní nabídky

Po	1. Špenát, uzená krkovice, brambor 59,-, 2. Těstoviny s kuřecím masem na paprice 59,-, 3. Vepřové výpečky, zelí, knedlík 65,-, 4. Kuřecí „Gordon-blue“, brambor, okurek 69,-, 5. Játra na roštu, hranolky, tatarská omáčka 69,-, 6. Řecký salát se sýrem, olivy a tuňákem 75,- 7. Smažený vepřový řízek plněný hermelínem, slaninou a čabajkou, brambor, okurek 79,-, **8. Kuřecí steak zapečený zelím, hermelínem, brusinkami, brambor 79,-**
Út	1. Koprová omáčka, vařené vejce, brambor 59,-, 2. Domácí prejt, kysané zelí, brambor 59,-, 3. Kuřecí rizoto, sýr, okurek 65,-, 4. Kačení stehno, zelí, bramborový knedlík 69,-, 5. Přírodní vepřový řízek na smetaně s nivou, hranolky 69,-, 6. Těstovinový salát se šunkou, sýrem a vejcem 75,-, 7. Roštěná, šunka, vejce, zelenina, hranolky 79,-, **8. Vepřová směs se zelím a zeleninou, hranolky 79,-**
St	1. Milánské špagety, sýr 59,-, 2. Smažený sýr, hranolky, tatarská omáčka 59,-, 3. 1 ks uzené kuřecí stehno, bramborová kaše, okurek 65,-, 4. Uherský guláš sypaný křenem, sýrem, klobáska, knedlík 69,-, 5. Kuřecí plátek zapečený smaženicí a sýrem, opékaný brambor 69,-, 6. Míchaná zelenina „chutná“ (nivový dresink, vejce, šunka, sýr) 75,-, 7. Smažený řízek z krkovice, brambor alobal 79,-, **8. Kuřecí plátek, zelí, slanina, cibule, tvarůžky, brambor 79,-**
Čt	1. Hrachová kaše, opékaný párek, okurek, chléb 59,-, 2. Vepřové výpečky na slanině, rýže 59,-, 3. Sekaná pečeně, bramborový salát 65,-, 4. Smažený pangacius, brambor, kysaná smetana 69,-, 5. Kuřecí zapečené vysočinou a uzeným sýrem, opékaný brambor 69,-, 6. Zeleninový salát s kuřecím masem 75,-, 7. Vepřový steak s pepřovou omáčkou, zapečený brambor 79,-, **8. Pečené papriky plněné zelím, pečené domácí klobásky, chléb 79,-**
Pá	1. Vepřová kýta pečená, brambor, tatarská omáčka 59,-, 2. Znojemská pečeně, knedlík 59,-, 3. Smažený hermelín, opékaný brambor, tatarská omáčka 65,-, 4. Svíčková na smetaně, knedlík 69,-, 5. Kuřecí směs se žampiony po čínsku, hranolky 69,-, 6. Zeleninový salát s 3 druhy sýrů 75,-, 7. Smažené hovězí v těstíčku, brambor, americký dresink 79,-, **8. Vepřový steak se smetanovo-sýrovým zelím, opékaný brambor 79,-**

Restaurace PICCOLO PIZZERIE

Náměstí Míru 35
679 21
ČERNÁ HORA

Rozvoz denně
od 11 hodin
(za meníčka se razítka nedávají!)

Denní menu od pondělí 22. 2. do pátku 26. 2. 2010

PO: 1 Pizza Las Vegas – smetana, žampiony, eidam, niva, 2. Tortelliny Miláno – s kuřecím masem v rajčatové omáčce
ÚT: 1. Pizza Calzone Italia – pizza kapsa plněná, šunkou, hermelínem a eidamem, 2. Kuřecí flamendr – hran./vař. brambor
ST: 1. Pizza Hawai – sýr, šunka, ananas, 2. Kuřecí plátek zapečený šunkou a hermelínem, opečené brambory
ČT: 1.Panzzerotti Pugliese – rohlíčky plněné sýrem a slaninou/česnek, 2. Fořtův hermelín, hranolky nebo vařený brambor
PÁ:1. Pizza Verde – sýr, slanina, špenát, česnek, 2. Vepřový řízek – vařený brambor, tatarka, zelenina

Saláty pro tento týden: ***Těstovinový s kuřecím masem, řecký salát, salát sýrový***
Ke každému menu nápoj 0,2 dcl kofola, juice, soda nebo čaj zdarma
Menu bez nápoje = krabice zdarma

menu 66 Kč

www.piccolo.ic.cz

Menu se podává
po-pá od 10 do 14 hodin
Můžete objednávat
i telefonicky na **776 002 661**

U Petra Penzion

Milan Ošlejšek,
Suchý 20
680 01 Boskovice
tel.: 602 590 952,
www.penzionupetra.cz

Denní menu od pondělí 22. 2. do pátku 26. 2. 2010

PO: Frankfurtská, 1. Čevapčiči s cibulí a hořčicí, brambory, 2. Pečená krkovice, zelí, knedlík

ÚT: Krupicová s vejcem, 1. Vepřová pikantní směs, těstoviny, 2. Žemlovka s jablky

ST: Hrstková, 1. Kuřecí prsa s nivou, brambory, obloha, 2. Špenát s vejcem, brambory

ČT: Slepičí s těstovinou, 1. Dušená mrkev, vařené vepřové maso, brambory, 2. Smažený sýr, brambory, obloha

PÁ: Gulášová, 1. Smažený květák, brambory, obloha, 2. Drůbeží játra na cibulce, rýže

menu 60 Kč

Nabídka:
akce, svatby,
oslavy, semináře aj.
ubytování

e-mail:
info@penzionupetra.cz

ŘÁDKOVÁ INZERCE

PRODEJ

Prodám bílé dveře 60L – 2ks, 90L – 2ks prosklené, 90P – 1ks. Tel.: 739 905 250. Volat po19. h.

Prodám fenku jorkšírský terier s pp, 3 roky stará, stříbrná, cena 4000 Kč. Tel.: 604 861 187.

Fiat Ducato r. 97, 3 místa, 1.9 D, 187 tkm, bez koroze, za 65 tis. korun, tel.: 739 022 072.

Prodám zachovalou automatickou pračku za 1000 Kč, dámské horské kolo za 1000 Kč, fritovací hrnec za 550 Kč, dámské brusle (vel. č. 5) za 250 Kč. Tel.: 736 458 388.

Prodám dětskou autosedačku a 22 m dlažby. Při rychlém jednání výrazná sleva. Zn.: 721 305 595.

Prodám štěňátka jorkšírský terier bez pp, kup. ocásek, odběr únor, pejsek 4500, fenečka 5500 Kč. Tel.: 604 861 187.

Prodám nové péřové kapny, 4 kusy, i jednotlivě, kus 800 Kč. Tel.: 728 613 351.

RD 5+1, 4 km od Boskovic, zastavěná plocha 140 m², celkem 2 500 m². NE RK! Cena 3,7 mil. Tel.: 731 220 566.

Nabízím štěňátka NO s/PP. Odběr ihned. Více informací: internet: www.znedvezihodvora.com, telefon číslo: 724 984 517.

Prodám klavír - křídlo, mechnika tzv. vídeňská A. Schreibert wien, po rekonstrukci, možnost jej použít i jako starožitnost. Kontakt: tel. 733 713 240.

Prodám štěňátko jorkšírský terier je to pejsek, bez pp, kupir.ocásek, odběr ihned, cena 3000 Kč. Tel.: 604 861 187.

Prodám byt 3+1, Blansko-Sever. Po rekonstrukci, velmi pěkný. Telefon: 602 786 025.

KOUPĚ

Koupím byt 1+1 v Boskovicích v domě s výtahem, nebo v přízemí. Spěchá, platba hotově. Tel. číslo: 777 139 281.

Koupím rodinný domek nebo byt, v okrese Blansko, platba v hotovosti, tel.: 733 713 240.

Koupím staré pohlednice od roku 1945. Tel.: 608 420 808.

Koupím různé odznaky, medaile a vyznamenání. Současné i staré, naše i cizí. Tel. číslo: 777 074 592.

Koupím různé myslivecké a lovecké potřeby koupím, jako například zbraně a náboje, doklady a písemnosti, nože a tesáky, odznaky a knihy, dalekohledy a puškohledy, sošky a obrazy a další věci, a to jak pro běžnou praxi, tak i do sbírky. Tel.: 777 074 592.

Koupím byt 2-3+1 v Blansku, cenu respektuji. Tel.: 732 494 493.

VÝMĚNA BYTU

Vyměním byt 1+1 městský v Přímeticích za větší 2+1 nebo 3+1. Tel.: 604 861 187.

Vyměním RD 1+1 - od Blanska 11 km - za jakýkoliv byt v Blansku v osobním vlastnictví. Bez doplatku. Inf. na tel.: 721 626 143.

Vyměním nový byt 2+kk, 64 m² + terasa 8 m² v osobním vlastnictví, v blízkosti centra Boskovic za menší rodinný dům v Boskovicích, případně blízkém okolí i k částečné rekonstrukci. Kontakt: Tel. č.: 774 247 203.

PRONÁJEM

Pronajmu byt 1+1 (40 m²) po rekonstrukci v Blansku na ulici Salmova. Volný od dubna 2010. Tel. č.: 605 413 073.

Pronajmu 2+1 ve Svitávce. Ihned k nastěhování. Informace na čísle: 724 032 636.

SEZNÁMENÍ

Rozvedený 62/160 hledá k vážnému seznámení ženu od 55 do 60 let. Jen vážné nabídky. Telefon č.: 736 141 235.

Vdovec 67 let/172/105, bydlící na chalupě na Drahanské vysočině, by se rád seznámil s ženou ve věku do 64 let, která by se k němu přistěhovala (podmínka). Mé zájmy jsou chalupaření, zahrádka, pes, toulky lesem apod. Jsem finančně nezávislý, plně motorizovaný. Tel. č.: 607 640 439.

Kutilka 66/160 celkem fit, hledá přítele pro vzájemnou výpomoc a také - mít se na koho těšit. I třeba bez sexu může být stáří pěkné. Vítán motorista. Kontakt na tel. č.: 721 626 143.

PODNIKATELSKÁ INZERCE

Stavební práce, obklady, dlažby, rek. koupelen, podlahy, plovoučky, půdní vestavby. SDP ŠVÉDA s.r.o. tel.: 602 766 714.

Nový způsob obchodování na burze sám. Min. výdělek 300 eur denně. Min. požavky: SŠ, znalost PC. Tel. číslo: 606 710 750.

NÁBYTEK HAVLÍK,
Kuchyňské studio
Těchovská 6, Blansko, (u pošty na ul. Masarykova), **Út, st, pá: 9-17 h, čt: 9-19 h, Tel.: 731 616 282, fax: 516 415 420, info@nabytek-havlik.cz, www.nabytek-havlik.cz**

PRODEJ PALIVOVÉHO DŘEVA. Tvrdé dřevo, cena 1 PRMS = 1 100 Kč. Tel.: 516 432 168, mobil: 777 709 520.

PŮJČKA PRO VŠECHNY A NA VŠECHNO. Neplatíte žádné poplatky předem. Rychlé schválení úvěru s minimem podkladů. Vedení úvěrového účtu zdarma. Volejte: 775 914 105.

HIMMER - www.himmer.cz Čištění koberců, broušení parket, půjčovna strojů pro úklid, prodej: vše pro úklid. Blansko, Svitavská 7/500. Tel.: 516 414 696, mobil: 721 066 026.

PŮJČÍM VŠEM!
Například:
50 tisíc za 900 Kč/měs.
100 tisíc za 1 900 Kč/měs.
2 mil. za 15 000 Kč/měs.
atd.
NEJSME ČÍSLO 900!!!
Telefon č.: 777 252 251

TJ Sokol Rudice vypisuje

výběrové řízení na pronájem areálu tenisových kurtů
v sezóně r. 2010 od 1. 4. do 31. 12. 2010
s možností obnovitelného pronájmu na max. 2leté období.

Bližší informace s podmínkami pronájmu
na **http://www.rudice.cz**

Písemné nabídky se podávají doporučeně poštou
v řádně uzavřené obálce označené nápisem
“Tenisové kurty TJ Sokol Rudice“ do **28. 2. 2010** na adrese:

TJ Sokol Rudice - p. Matuška, 679 06 Rudice 3.
Případné dotazy na tel. **602 596 655.**

MLÝN

výroba pšeničné a žitné mouky,
krmných těstovin a otrub

Jiří Dvořáček
Podhradí č. 3
680 01 Boskovice

tel.: 516 452 275
731 486 648

mlyndvoracek@seznam.cz

Pension Athena

Suchý 263

nabízí

- trasa okolo pensionu
- parkování zdarma
- sociální zázemí
- stravování - menu 65 Kč
- ubytování s 15% slevou

VÝROBA A MONTÁŽ PLASTOVÝCH OKEN A DVEŘÍ
- zítřejší okna za včerejší ceny
ZELENÁ ÚSPORÁM *- pomůžeme vám při získání dotaci*
SLEVA dalších 5 % při uplatnění tohoto kupónu!
Demontáž, zaměření, konzultace a mikroventilace ZDARMA!

wilmar — KUPON na slevu 5 %

Dodání a montáž obložkových dveří
SLEVA do konce února 2010
-10 % na obložkové dveře!!!

wilmar — KUPON na slevu 10 %

Wilmar, tel.: 516 418 888 • mobil: 775 945 627 (wilmar) • www.wilmar.cz

REKLAMNÍ FABRIKA

tel.: 774 535 100, e-mail: blansko@reklamnifabrika.cz

Grafický design, reklamní kampaně
Velkoplošný tisk, řezaná grafika
Ofsetový a malonákladový digitální tisk
Webové aplikace, foto a video, multimédia
Reklamní a dárkové předměty
Gravírování laserem

ROZTOČTE STROJE!

REKLAMNIFABRIKA.CZ

zrcadlo výsledků - zrcadlo výsledků - zrcadlo výsledků - zrcadlo výsledků - zrcadlo výsledků

atletika

Ráječkovská desítka, muži: 1. Trtek 35:39, 2. Kučera 36:09, 3. Soural (všichni UNI Brno – ASC Bučovice) 36:20. **Veteráni I:** 1. Orálek (AC Moravská Slávia Brno) 34:28. **Veteráni II:** 1. Stránský (ISCAREX Česká Třebová) 37:29. **Veteráni III:** 1. Kudlička (LRS Vyškov) 42:00. **Junioři:** 1. Novotný (KOB Moira Brno) 17:50. **Dorostenci:** 1. Brlica (SK Žabovřesky Brno) 17:55, 2. Kovář (Moravec Benešov) 17:56. **Ženy:** 1: Barešová (BAMBAS Skalice) 19:49. **Veteránky I:** 1. Krátká (TJ Svitavy) 20:14. **Veteránky II:** 1. Kašová (Barnex sport Brno) 25:13. **Veteránky III:** 1. Dvořáčková (TK Brno) 26:07. **Juniorky:** 1. Stránská (ISCAREX Česká Třebová) 22:01. **Dorostenky:** 1. Klepalová (ASK Blansko) 22:42, 3. Tlamková (Moravec Benešov) 22:58. **Starší žáci:** 1. Strnka (Moravská Slávia) 5:52, 2. Konečný (Okrouhlá) 5:54. **Mladší žáci:** 1. Konečný (Tišnov) 4:31, 2. Stara (Okrouhlá) 4:37. **Starší žákyně:** 1. Poláčková (AHA Vyškov) 6:08. **Mladší žákyně:** 1. 1. Floriánová (AP Brno) 4:26, 2. Šafářová (Moravec Benešov) 4:31, 3. Fialová (ZŠ Dvorská Blansko) 4:45.

basketbal

Oblastní přebor III muži, skupina Západ, skupina o 1. - 4. místo: Adamov – Sokol Střelice 58:47. Sokol Střelice – Adamov 72:79.

1.	Babice B	16	14	2	1318:1035	30
2.	Podolí	16	13	3	1241:954	29
3.	**Adamov**	**16**	**9**	**7**	**983:947**	**25**
4.	Střelice	16	4	12	1038:1167	20

Oblastní přebor III muži, skupina Západ, skupina o 5. - 7. místo: BK Velké Meziříčí – ASK Blansko B 50:46.

1.	V.Meziříčí	15	7	8/1	810:915	21
2.	**Blansko B**	**14**	**6**	**8/1**	**842:908**	**19**
3.	Znojmo B	15	1	14	801:1107	16

Oblastní přebor I ženy: TJ Tesla Brno – TJ ČKD Blansko 43:37.

Oblastní přebor U 18 chlapci, skupina o 1. - 4. místo: TJ Třebíč – Basketsport Boskovice 75:68 a 68:86.

1.	**Boskovice**	**6**	**5**	**1**	**436:354**	**11**
2.	Třebíč	4	3	1	279:263	7
3.	Šlapanice	6	1	5	363:423	7
4.	Vyškov	4	1	3	223:261	5

florbal

Jihomoravský přebor muži: FBO TJ Sokol Letovice – FBO Orel Boskovice B 4:5, FBC Sokol Ivanovice na Hané B – TJ Sokol Adamov 6:5, FBK Sokol Jedovnice – FbO VSK VFU Brno 6:3, FbO VSK VFU Brno – 1.FBO TJ Sokol Letovice 2:6, TJ Sokol Adamov – Gullivers Sokol Brno I C 5:5, FBO Orel Boskovice B –FBK Sokol Jedovnice 5:1, 1.FBO TJ Sokol Letovice – FBK Sokol Jedovnice 7:5.

1.	Gullivers C	15	10	4	1	91:42	34
2.	**Boskovice B**	**15**	**10**	**2**	**3**	**54:39**	**32**
3.	Horní B	13	7	3	3	54:36	24
4.	**Jedovnice**	**15**	**7**	**2**	**6**	**65:68**	**23**
5.	**Letovice**	**13**	**6**	**0**	**7**	**60:53**	**18**
6.	**Adamov**	**15**	**5**	**3**	**7**	**57:63**	**18**
7.	VFU Brno	14	3	0	11	40:82	9
8.	Ivanovice B	14	1	2	11	40:78	5

Jihomoravská liga starší žáci: Atlas ČKD Blansko – Gullivers Sokol Brno I 6:6. Atlas - FBC Sokol Velké Bílovice – Podivín 11:2.

1.	Bulldogs	16	16	0	0	144:21	48
2.	Znojmo	14	11	0	3	67:30	33
3.	Gullivers	16	9	2	5	95:44	29
4.	**Blansko**	**14**	**9**	**1**	**4**	**121:65**	**28**
5.	Slovácko	14	8	1	5	78:45	25
6.	Hattrick	16	8	1	7	56:60	25
7.	Bulldogs B	16	7	0	9	71:68	21
8.	V. Bílovice	16	5	1	10	56:86	16
9.	Horní	14	5	0	9	66:63	15
10.	Těšany	16	2	0	14	28:127	6
11.	Líšeň	16	1	0	15	24:197	3

Jihomoravská liga elévů, turnaj v Blansku: Atlas ČKD Blansko – SK Líšeň 8:2, Kroutil 4, Žáček 2, Hasoň, Šotnar. Atlas – Gullivers Sokol Brno I 2:6, Kroutil, Hasoň. Atlas – Bulldogs Brno 2:3, Žilka, Kroutil. Atlas – ZŠ Horní Brno 2:1, Borek, Žilka.

hokej

OP Vyškov: Boskovice B - Hrušky 4:3 (2:1,1:0,1:2), Skřipský 2, Klíč, Žáček - Holoubek 3.

1.	Technika	15	13	1	0	1	104:45	41
2.	Bulldogs	13	9	0	1	3	96:49	28
3.	**Boskovice B**	**15**	**9**	**0**	**1**	**5**	**74:62**	**28**
4.	Hrušky	13	6	0	0	7	47:67	18
5.	Zastávka	15	3	1	0	11	48:93	11
6.	Velatice	15	1	0	0	14	46:99	3

kuželky

3. liga muži: TJ ČKD Blansko B – TJ Sokol Vracov 5:3 (3250:3156), Flek 541, Procházka 559, Kocourek 536, Kotlán 527, Němec 562, Musil 525.

1.	Třebíč	16	14	1	1	89,5:38,5	29
2.	Benešov	16	9	2	5	79,0:49,0	20
3.	Ivančice	16	9	1	6	72,0:56,0	19
4.	Rosice	16	9	1	6	68,5:59,5	19
5.	Vracov	16	9	0	7	61,5:66,5	18
6.	Č. Budějovice	16	8	1	7	73,5:54,5	17
7.	Žirovnice	16	7	2	7	63,0:65,0	16
8.	Ratíškovice	16	7	1	8	61,5:66,5	15
9.	Mistřín	16	6	1	9	59,5:68,5	13
10.	M. Slávia C	16	4	1	11	50,5:77,5	9
11.	**Blansko B**	**16**	**4**	**1**	**11**	**42,5:85,5**	**9**
12.	J. Hradec	16	3	2	11	47,0:81,0	8

3. liga ženy: TJ Lokomotiva České Budějovice – TJ ČKD Blansko B 5:1 (1767:1642), Semrádová 403, Řehůřková 418, Musilová N. 422, Slavíčková 399.

1.	Luhačovice	12	8	1	3	43,0:29,0	17
2.	Odry	12	7	0	5	45,0:27,0	14
3.	Č. Třebová	12	7	0	5	43,0:29,0	14
4.	M. Slávia	12	7	0	5	38,5:33,5	14
5.	**Blansko B**	**12**	**7**	**0**	**5**	**37,0:35,0**	**14**
6.	Přerov B	12	6	0	6	35,5:36,5	12
7.	Otrokovice	12	5	0	7	34,5:37,5	10
8.	Vyškov B	12	5	0	7	31,5:40,5	10
9.	Třebíč	12	4	1	7	28,0:44,0	9
10.	Nový Jičín	12	3	0	9	24,0:48,0	6

1. liga dorostenci, finálová skupina: TJ Sparta Kutná Hora – TJ ČKD Blansko 3:1 (1659: 1533), Šplíchal 530, Procházka 527, Haresta Jak. 576.

1.	Kutná Hora	3	2	0	1	8,0:4,0	4
2.	Duchcov	3	2	0	1	6,0:6,0	4
3.	Zábřeh	3	2	0	1	6,0:6,0	4
4.	Jihlava	3	1	0	2	6,0:6,0	2
5.	Rokycany	3	1	0	2	5,0:7,0	2
6.	**Blansko**	**3**	**1**	**0**	**2**	**5,0:7,0**	**2**

Okresní podniková liga, extraliga: ČKD - ITAB 1302:1143, Kučera 288, Vymazal 267 - Buchta 242, Odehnal 239. Tech Trading – Catering 1195:1286, Klimeš 259, Mátl 245 - Pernica 289, Skoupý 266. VMS – KSK 1240:1258, Štrait 257, Starý 251 - Valášek P. 279, Valášek F. 249. VVR A – JEZAT 1254:1174, Semrád 273, Flek a Pernica oba 255 - Beneš 281, Jalový 250. ČKD Turbo Technics – DSB Euro 1224:1254, Pařil 264, Kitner 249 - Novotný 263, Brychta 252.

1.	DSB Euro	14	11	0	3	1260,57	22
2.	VVR A	14	10	0	4	1236,86	20
3.	ČKD	14	9	0	5	1243,00	18
4.	KSK	14	8	0	6	1234,71	16
5.	Catering	14	8	0	6	1233,93	16
6.	VMS	14	7	0	7	1239,79	14
7.	JEZAT	14	7	0	7	1220,43	14
8.	Turbo Technics	14	4	0	10	1209,36	8
9.	Tech Trading	14	4	0	10	1204,29	8
10.	ITAB	14	2	0	12	1188,64	4

1. liga: Koloniál - VVR B 1204:1208, Šlajch 275, Kuchař 260 - Kocman 259, Biegl 254. BODOS – A je to 1191:1191, Šmatera 249, Blézl 247 - Bašný 295, Šmerda 263.

1.	ČBE A	13	10	0	3	1213,15	20
2.	VVR B	13	10	0	3	1189,62	20
3.	A je to	13	9	1	3	1230,00	19
4.	Kadeřnictví	13	7	0	6	1201,38	14
5.	Koloniál	13	6	0	7	1178,62	12
6.	AKK	13	6	0	7	1174,62	12
7.	Hasiči	13	6	0	7	1167,15	12
8.	Rapid	13	5	0	8	1155,92	10
9.	BODOS	13	3	1	9	1152,69	7
10.	Orel	13	2	0	11	1045,38	4

2. liga: Blanzek – Profi Weld 1163:1117, Uhlíř 257, Nejezchleb 245 - Kovařík 254, Král 238. Nemocnice – JMP 1186:1042, Navrátil 278, Němec 240 - Navrátil 230, Dostál 220.

1.	Blanzek	13	11	0	2	1172,69	22
2.	Nemocnice	13	10	0	3	1125,08	20
3.	Relax Club	12	7	0	5	1136,58	14
4.	ČBE B	13	7	0	6	1135,00	14
5.	SPŠ	13	4	0	9	1092,77	8
6.	JMP RC	13	4	0	9	1086,54	8
7.	Profi Weld	13	2	0	11	1060,31	4

stolní tenis

RP I: Šošůvka – Žďárná 11:7, Voděrady – Boskovice 6:12, Zbraslavec B – Křetín 9:9, Šošůvka B –Petrovice 6:12, Vysočany – Rohozec 9:9, Rudice – Boskovice B 9:9.

1.	Boskovice	14	13	0	1	0	186:66	40
2.	Šošůvka	14	11	0	3	0	163:89	36
3.	Voděrady	14	9	1	4	0	150:102	33
4.	Křetín	14	7	3	4	0	150:102	31
5.	Zbraslavec B	14	5	3	6	0	113:139	27
6.	Žďárná	14	6	1	7	0	132:120	27
7.	Petrovice	13	6	0	7	0	102:132	25
8.	Vysočany	14	4	3	7	0	107:145	25
9.	Rohozec	13	5	2	6	0	98:136	25
10.	Rudice	14	4	1	9	0	117:135	23
11.	Boskovice B	14	4	1	9	0	103:149	23
12.	Šošůvka B	14	1	1	12	0	73:179	17

OS II: Jestřebí – Ráječko 8:10, Blansko E – Blansko D odl., Voděrady B – Křetín B 12:6, Adamov – Vysočany B 13:5, Bořitov – Svitávka nehl., Veselice – Vanovice 8:10.

1.	Blansko E	13	12	1	0	0	162:72	38
2.	Blansko D	13	10	0	3	0	151:83	33
3.	Voděrady B	14	9	0	5	0	141:111	32
4.	Jestřebí	14	8	1	5	0	131:121	31
5.	Křetín B	14	6	2	6	0	119:133	28
6.	Ráječko	14	6	1	7	0	125:127	27
7.	Adamov	14	4	4	6	0	124:128	26
8.	Svitávka	13	5	2	6	0	113:121	25
9.	Veselice	14	3	4	7	0	121:131	24
10.	Vanovice	14	3	3	8	0	109:143	23
11.	Bořitov	13	4	2	7	0	102:132	23
12.	Vysočany B	14	2	0	12	0	78:174	18

OS III: Borotín – Rohozec B 9:9, Žďárná B – Zbraslavec C 10:8, Kunštát – Němčice 9:9, Křetín C – Zbraslavec D 15:3, Letovice – Rájec 7:11, Petrovice C – Petrovice B 9:9.

1.	Zbraslavec C	14	12	0	2	0	165:87	38
2.	Žďárná B	14	9	2	3	0	149:103	34
3.	Kunštát	14	9	1	4	0	151:101	33
4.	Němčice	14	7	4	3	0	154:98	32
5.	Rohozec B	14	7	3	4	0	132:120	31
6.	Borotín	14	4	6	4	0	134:118	28
7.	Rájec	14	7	1	6	0	117:135	29
8.	Křetín C	14	7	1	6	0	147:105	29
9.	Letovice	14	6	1	7	0	132:120	27
10.	Petrovice B	14	3	3	8	0	98:154	23
11.	Petrovice C	14	1	2	11	0	87:165	18
12.	Zbraslavec D	14	0	0	14	0	46:206	14

OP IV: Rohozec C – Vysočany C 5:13, Boskovice C – Veselice B 15:3, Kunštát B – Brumov 6:12, Němčice B – Svitávka B 7:11, Vanovice B – Kuničky 11:7, Křetín D – Cetkovice 15:3.

1.	Boskovice C	14	11	3	0	0	179:73	39
2.	Brumov	14	10	1	3	0	162:90	35
3.	Vysočany C	14	9	3	2	0	147:105	35
4.	Veselice B	14	7	2	5	0	126:126	30
5.	Kunštát B	14	7	1	6	0	132:120	29
6.	Rohozec C	14	5	1	8	0	120:132	25
7.	Němčice B	14	5	3	6	0	115:137	27
8.	Vanovice B	14	6	1	7	0	126:126	27
9.	Křetín D	14	5	1	8	0	119:133	25
10.	Kuničky	14	5	0	9	0	97:155	24
11.	Svitávka B	14	4	0	10	0	106:146	22
12.	Cetkovice	14	2	0	12	0	83:169	18

OS I: Rájec B – Šošůvka C 5:13, Letovice B - Olešnice nehl., Bořitov B – Jestřebí B 13:5, Lhota Rapotina – Voděrady C 10:8, Němčice C – Velenov 8:10, Vísky – Vysočany D 5:13.

1.	Olešnice	13	13	0	0	0	188:46	39
2.	Šošůvka C	14	12	0	2	0	185:67	38
3.	Letovice B	13	10	1	2	0	145:89	34
4.	Rájec B	14	7	0	7	0	119:133	28
5.	Jestřebí B	14	7	0	7	0	125:127	28
6.	Bořitov B	14	6	3	5	0	132:120	29
7.	Voděrady C	14	6	1	7	0	127:125	27
8.	Němčice C	14	5	1	8	0	110:142	25
9.	Velenov	14	5	0	9	0	111:141	24
10.	Vysočany D	14	3	2	9	0	94:158	22
11.	Lh. Rapotina	14	3	1	10	0	91:161	21
12.	Vísky	14	1	1	12	0	67:185	17

OS II: Okrouhlá – Bořitov C 15:3, Žďárná C – Vanovice C 5:13, Šošůvka D – Chrudichromy 9:9, Jasinov – Petrovice D 7:11.

1.	Vanovice C	13	11	0	2	0	145:89	35
2.	Okrouhlá	13	10	0	3	0	147:87	33
3.	Loučky B	13	8	1	4	0	141:93	30
4.	Žďárná C	13	7	0	6	0	118:116	27
5.	Bořitov C	13	6	1	6	0	126:108	26
6.	Petrovice D	13	6	3	4	0	121:113	28
7.	Šošůvka D	13	5	1	7	0	114:120	24
8.	Chrudichromy	13	4	2	7	0	87:147	23
9.	Křetín E	13	4	0	9	0	100:134	21
10.	Jasinov	13	0	0	13	0	71:163	13

OS III: Velenov B – Kunštát C 1:17, Rájec C - Lh. Rapotina B 13:5, Boskovice D – Olešnice B 15:3, Letovice C – Zbraslavec E 16:2.

1.	Kunštát C	14	11	3	0	0	205:47	39
2.	Letovice C	14	11	2	1	0	184:68	38
3.	Rájec C	14	10	2	2	0	164:88	36
4.	Velenov B	14	7	1	6	0	134:118	29
5.	Lh. Rapotina B	14	6	0	8	0	102:150	26
6.	Boskovice D	14	3	1	10	0	80:172	21
7.	Zbraslavec E	14	2	1	11	0	72:180	19
8.	Olešnice B	14	0	2	12	0	67:185	16

šachy

KP I: Veselí – Adamov 5,5:2,5, Píše 1, Handl, Masák, Kredl 0,5.

1.	Lokomotiva D	9	7	1	1	34	47,0	22
2.	**Adamov**	**9**	**7**	**0**	**2**	**27**	**42,0**	**21**
3.	Znojmo	9	6	1	2	29	42,5	19
4.	Prušánky	9	6	0	3	22	38,0	18
5.	Veselí	8	5	2	1	30	40,5	17
6.	Kuřim	9	4	2	3	22	37,5	14
7.	Duras C	9	4	0	5	22	35,0	12
8.	Poštorná	9	3	2	4	25	36,0	11
9.	Lokomotiva E	9	3	1	5	19	33,5	10
10.	Tetčice	9	2	1	6	21	34,0	7
11.	Rosice	8	1	0	7	12	25,5	3
12.	Kuřim B	9	0	0	9	6	12,5	0

Okresní přebor: Adamov C – Boskovice B 1,5:6,5, Beneš 1, Ležák 0,5 – Veselý, Petr, Walletzký, Probošt, Jedlička, Brda 1, Derňár 0,5. Jevíčko B – Jedovnice 0:8, Matuška, Plch st., Kunc, Dvořák, Keprt, Navrátilová, Plch ml., Fránek st. 1. Rudice C – Sloup B 5,5:2,5, Klinkovský st., Nejezchleb, Crhonek, Klinkovský Jak., Ševčík Mart. 1, Rada Mar. 0,5 – Pokladník, Mikulášek 1, Baláž 0,5. Lipovec C – Blansko B 6:2, Sekanina, Ševčík D., Nečas, Krejčí, Kratochvíl M. 1, Hloušek, Ševčík Miloš 0,5 – Stloukal T. 1, Drochytka, Stupavský 0,5. Lipovec D – Rovečné 6:2, Flašar, Grim, Šíbl st., Svoboda 1, Habina L., Kratochvíl J., Šíbl ml., Krejčí 0,5 – Libiš, Čermák ml., Unčovský, Daniel 0,5.

1.	Lipovec C	8	8	0	0	50,5	24
2.	Rudice C	8	7	0	1	42	21
3.	Jedovnice	8	5	2	1	41,5	17
4.	Sloup B	8	5	1	2	44,5	16
5.	Blansko B	8	4	1	3	32	13
6.	Lipovec D	8	3	1	4	28	10
7.	Boskovice B	8	2	1	5	28	7
8.	Rovečné	8	1	1	6	20	4
9.	Adamov C	8	1	0	7	14,5	3
10.	Jevíčko B	8	0	1	7	18	1

volejbal

Krajská soutěž muži: TJ ČKD Blansko – TJ Sokol Letovice 0:3 (-19, -20, -19) a 1:3 (20, -18, -23, -22).

1.	Znojmo	30	27	3	0	86:22	57
2.	Komárov	30	22	8	0	79:38	52
3.	Lokomotiva	30	22	8	0	72:47	52
4.	Šlapanice	30	21	9	0	70:47	51
5.	MS Brno	32	14	18	0	61:67	46
6.	Tesla	30	15	15	0	65:58	45
7.	Tišnov	30	15	15	0	57:58	45
8.	**Letovice**	**30**	**10**	**20**	**0**	**40:68**	**40**
9.	Dědice	30	4	26	0	27:82	34
10.	**Blansko**	**32**	**2**	**30**	**0**	**22:92**	**34**

Krajská soutěž ženy: TJ ČKD Blansko – SK Duhovka Břeclav 0:3 (-10, -12, -23) a 0:3 (-13, -13, -15).

1.	Přímětice	30	30	0	0	90:11	60
2.	Juliánov	30	25	5	0	78:28	55
3.	MS Brno B	30	23	7	0	78:31	53
4.	Univerzita B	30	19	11	0	67:38	49
5.	Husovice	30	12	18	0	42:63	42
6.	Kuřim	30	11	19	0	43:64	41
7.	Šlapanice	30	11	19	0	40:67	41
8.	Břeclav	30	10	20	0	39:66	40
9.	Junior	30	9	21	0	40:65	39
10.	**Blansko**	**30**	**0**	**30**	**0**	**6:90**	**30**

Krajská soutěž juniorky, skupina o 1. - 6. místo: TJ Sokol Újezd u Brna – TJ Minerva Boskovice 3:2 (-20, -19, 17, 19, 14) a 3:1(19, 23, -25, 21).

1.	Jehnice	10	8	2	0	28:10	18
2.	Újezd	8	7	1	0	21:11	15
3.	**Boskovice**	**10**	**5**	**5**	**0**	**20:16**	**15**
4.	DDM	8	4	4	0	14:15	12
5.	N.Lískovec	10	2	8	0	12:27	12
6.	Křenovice	10	2	8	0	10:26	12

Krajská soutěž kadetky: TJ Minerva Boskovice – TJ Sokol Husovice 3:0 (18, 21, 17) a 3:0 (12, 19, 12). **(bh, pš)**

Křížovka

„Naše rodina je taková malá republika. Žena je ministr financí, dcera ministr zahraničních věcí, syn ministr dopravy a tchýně má ministerstvo války.“ „A ty jsi určitě ministerský předseda.“ „Ale kdepak, já jsem lid a (tajenka).“

	VADA ČOČEK	ČÁST STŘECHY	PŘÍLIŠNÁ ZDVOŘILOST	ČESKÝ SOCHAŘ		OLGA (DOM.)	TAJENKA	OČIŠŤOVAT VODOU	TRPĚT		HLÍNA NA KOŘENECH	HLÁSKA	SAMEC KACHNY
60 KUSŮ					PALIVO					STRANA			
PÁDOVÁ OTÁZKA					OBRUBY / ZKR. VÝK. TŘÍDY					PAPOUŠEK / NEBO (ANGL.)			
PEČIVO SYPANÉ MÁKEM													
POVEL PSOVI						NÁJEZDNÍK / NÁDOBA U STUDNY					FRANC. URČ. ČLEN / ROVINA		
	RYBA	ZKR. REG. TUNY / NEVELKÉ			HLAVA KLÁŠTERA / PĚVECKÉ TĚLESO					KŘÍŽENEC VELBLOUDA / DOMÁCÍ ZVÍŘE			
SPZ OKR. KROMĚŘÍŽ				KARETNÍ HRA / OSEL (SLOV.)					SPZ OKR. KARVINÁ / ČESKÉ MĚSTO			AROM. SLOUČENINA	PLEMENO
SPISOVÁ ZKRATKA			ODVĚTVÍ / SICILSKÁ SOPKA					VÝROBEK / ZNAČKA AUT					
OBDOBÍ BÁLŮ													
ŘEČNÍK						VRSTVA BUNĚK / PŮVODCI DĚL					ZNAČKA OSMIA / BĚŽET CVALEM		
	SLEVA	MPZ HOLANDSKA / ZAKRÝVATI			INDIÁN KAREL (SLOV.)					HRANIČNÍ POPLATKY / PALMA			
SPZ. OKR. RYCHNOV NAD KN.				UCTÍVÁNÍ / SPZ OKR. V. KRTÍŠ					ZKRATKA AKAD. VĚD / SPZ OKR. KLATOVY			RUSKÉ VESNICE	TROPICKÉ ŠÍLENSTVÍ
PLOŠNÁ MÍRA			OBVAZOVÁ POTŘEBA / TÍMTO ZPŮSOBEM					PŮVAB / JMÉNO HUDEBNÍKA KREJČÍHO					
KROTIT ZVÍŘATA													
ČÍSTÍCÍ PRÁŠEK					CHOROŠ					ÚBYTEK VÁHY KAPALINY			
NEVOVÝ ZÁŠKUB					PERUÁNSKÁ METROPOLE					ÚTOK			

Pouť do Svaté země

Pokračování ze str. 5

Svou cestu pokládal především za náboženskou pouť, kterou mu dopřává dobrotivý Bůh.

Jeho cesta byla skutečně dobrodružnou poutí, při níž se setkával s mnoha neočekávanými okolnostmi. Velká část cesty se uskutečnila na moři na plachetních lodích, často za bouřlivého počasí, po souši cestoval na oslu, koni, velbloudu nebo pěšky, téměř vždy si platil průvodce a ozbrojený turecký doprovod. Musel být mladý a fyzicky zdatný, aby překonal obtížnost této rok trvající pouti. V biblické krajině, která tehdy patřila k turecké říši, toužil zhlédnout všechna známá místa a pamětihodnosti. Často citoval bibli a její příběhy. Všude na své pouti využíval pohostinství františkánských nebo kapucínských klášterů.

Závěr knihy tvoří kapitola J. Bránského: O Vavřinci Slížanském z Boskovic a jeho cestopisu. J. Bránský zde popisuje, jak zdlouhavé a nesnadné bylo pátrání po cestopisu i jak se Slížanští pravděpodobně dostali do Boskovic a jejich zchudlý syn do Vídně, kde zakotvil ve službách bohatého obchodníka. Cestopis z barokní doby je zajímavý a čtivý. Potěší a obohatí každého ctitele historické a regionální literatury. **Blahomil Grunda**

Nová čtenářská soutěž: Poznej, co je na obrázku

Nová soutěž je ve druhém kole. Po odkrytí první části obrázku žádný z čtenářů nepoznal, co se na něm skrývá. Dnes máte tedy druhou možnost. Pro ty, kteří se soutěží setkávají poprvé, připomínáme, že vaším úkolem je poznat, jaký obrázek známého objektu nebo fotografie osobnosti okresu Blansko se na obrázku skrývá. V každém z následujících čísel týdeníku odkryjeme část fotografie.

Pokud si budete jistí, co nebo kdo je na obrázku, pošlete nám svoji odpověď co nejrychleji, vždy však nejpozději do konce týdne na adresu Zrcadlo Blanenska a Boskovicka, náměstí Svobody 2, 678 01 Blansko, nebo prostřednictvím e-mailu redakce.zrcadlo@centrum.cz. Soutěž bude ukončena vždy v týdnu, ve kterém nám přijdou správné odpovědi. Z nich pak vylosujeme výherce, který se může těšit na zajímavou cenu. Soutěž bude mít i další kola, takže pokud se vám nepodaří uhádnout obrázek nyní, nezoufejte. Budete mít další šanci. **(zbb)**

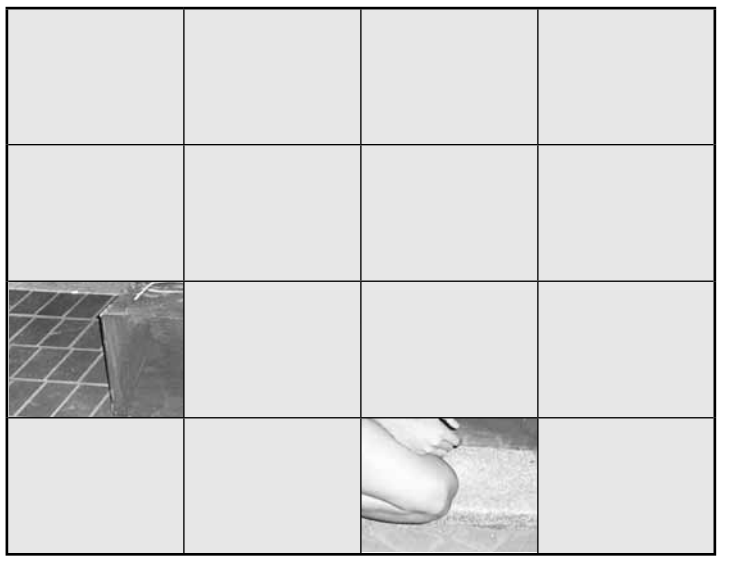

kalendář akcí

úterý 23. února

AKCE

Blansko - Klub Ratolest v 9 hod.: Sourozenecké konstelace, beseda s psychologem Miroslavem Šamalíkem.
Blansko - Klub Matýsek v 16.30 hod.: Tvoření pro maminky s hlídáním dětí, korálky a náušnice. Přihlášky na tel. 724 761 590.
Bořitov - Obecní úřad v 18 hod.: Severské země Islandu, cestopisná přednáška manželů Habešových.
Černá Hora - Centrum Veselá beruška v 9.30 hod.: Hudební beruščina hernička, zpíváme si a hrajeme si, v 16 hod.: Berušáci, cvičení pro děti od tří let.
Doubravice - Pěkná modrá v 9 hod.: Velikonoční dekorace.
Letovice - Domeček, centrum pro rodiče, prarodiče a děti v 16 hod.: Herna.

DIVADLO

Blansko - Dělnický dům v 19.30 hod.: Sborovna, divadelní představení, hrají Pavel Trávníček, Uršula Kluková, Kateřina Kornová, Hana Tunová, Petra Jindrová, Monika Fialková a Luboš Xaver Veselý.
Boskovice - Zámecký skleník v 19 hod.: Plný kapsy šutrů, hrají Miroslav Vladyka a Radek Holub.

KINA

Blansko ve 20 hod. Galimatyáš.
Boskovice v 15 hod. Filmové odpoledne pro seniory: Kawasakiho růže.
Boskovice v 17 a 19.30 hod. Kawasakiho růže.
Letovice v 19.30 hod. Samec.

středa 24. února

AKCE

Adamov - Městské kulturní středisko v 9.30 hod.: Než ho najdete ve svých schránkách, beseda s redaktorkou Adamovského zpravodaje Lenkou Vrožinovou.
Blansko - Katolický dům v 18.30 hod.: Jak celý svět putoval do Thajska, o své cestě a účasti na celosvětovém kongresu katolických televizí v Thajsku hovoří P. Marcel Puvák.
Blansko - Klub Ulita v 19 hod.: Rok v Súdánu, fotografie a videoprojekce z ročního pobytu v súdánských misiích. O zkušenostech z muslimského severu i křesťanského a animistického jihu hovoří Honza „Šibal“ Musil.
Boskovice - Dům dětí a mládeže v 16 hod.: Výtvarné hrátky s provázky.
Černá Hora - Centrum Veselá beruška v 9 hod.: Berušení, cvičení pro maminky s chodícími dětmi, v 18.30 hod.: Výchova kluků, přednáška pro rodiče o tom, jak pochopit svět hochů, vede Ondřej Netík.
Letovice - Domeček, centrum pro rodiče, prarodiče a děti v 9 hod.: Herna.
Letovice - Městský klub důchodců ve 14 hod.: Výroční členská schůze Městského klubu důchodců.

KINA

Blansko ve 20 hod. Galimatyáš.
Boskovice v 19.30 hod. Projekt 100: Fish tank.
Letovice v 19.30 hod. Samec.

čtvrtek 25. února

AKCE

Adamov - Městské kulturní středisko v 9.30 hod.: Nemocný pejsek, hraje divadelní společnost Ludmily Frištenské Úsměv.
Blansko - Knihovna v 8 hod.: Kurz nebojte se PC, tradiční výukové semináře počítačových základů, určeno seniorům, ženám na mateřské dovolené a nezaměstnaným. Bližší informace Pavel Svoboda, studovna a čítárna, tel. 516 410 101.
Blansko - Senior centrum ve 14 hod.: Kloboučkový karneval, veselé odpoledne s hudebním doprovodem, soutěžními kvízy a bohatou tombolou o ceny.
Blansko - Muzeum v 17 hod.: Zakynthos, cestopisná přednáška manželů Habešových s promítnutím videofilmu.
Boskovice - Muzeum Boskovicka v 19 hod.: Hudba jako nástroj sebepoznání a léčení, Pavel Jasanský a Alžběta Melkusová, studenti muzikoterapie, pracující s etnickými nástroji a hlasovou improvizací.
Černá Hora - Centrum Veselá beruška v 9 hod.: Berušení, cvičení pro lezoucí miminka od 6 do 12 měsíců, v 16 hod.: Beruščata, cvičení pro děti předškolního věku, ve 20 hod.: Přijďte si zacvičit, různé druhy pomalých forem cvičení pro zpevnění a protažení svalů.
Křtiny - Společenský sál v 18.30 hod.: Antarktida - z konce světa na konec světa, vypráví Jaromír Novák.
Letovice - Domeček, centrum pro rodiče, prarodiče a děti v 9 hod.: Herna.

KINA

Blansko ve 20 hod. Sherlock Holmes.
Boskovice v 18 hod. Expediční kamera 2010: Bhútán - Hladanie šťastia, Uruca, Lightning Strike - Arwa Tower, Hliněná řeka (remake), The Sharp End.
Doubravice v 18 hod. Zombieland.

pátek 26. února

AKCE

Blansko - Klub Ratolest ve 14 hod.: Proměna s profesionální vizážistkou, jak se starat o pleť, triky denního líčení, pro každého malý dárek.
Blansko - Galerie města Blanska v 16 hod.: Beseda s výtvarníkem Miroslavem Štolfou.
Černá Hora - Centrum Veselá beruška v 9 hod.: Cvičení pro těhulky a maminky, v 10 hod.: Posezení s logopedkou, vede Lucie Němčanská, v 15 hod.: Prodej věcí z bazárku.
Letovice - Domeček, centrum pro rodiče, prarodiče a děti v 15 hod.: Taneční odpoledne pro holky a kluky.
Lysice - Mateřské centrum Jablíčko v 17 hod.: Chcete mít zdravé děti? Přednáška na téma využití výživy a bylin v prevenci a nemoci, přednáší Josefa Holasová.

KINA

Blansko ve 20 hod. Sherlock Holmes.
Boskovice v 17 hod. Planeta 51.
Boskovice v 19.30 hod. Projekt 100: Harold a Maude.
Letovice v 19.30 hod. Ať vejde ten pravý.
Olešnice v 17 hod. Lucky Luke na Divokém západě.
Olešnice v 19 hod. Údolí Elah.
Rájec-Jestřebí v 18 hod. Normal.
Šebetov v 19.30 hod. Trable v ráji.
Velké Opatovice v 19.30 hod. Ženy mého muže.

KONCERT

Velké Opatovice - Malá scéna stálého kina v 9 a 10 hod.: Koncert skupiny Marbo.

PLES

Blansko - Dělnický dům ve 20 hod.: Ples Nemocnice Blansko.
Boskovice - Zámecký skleník ve 20 hod.: Ples Vyšší odborné školy ekonomické a zdravotnické a Střední školy Boskovice.
Jedovnice - Kulturní dům ve 20 hod.: Ples HC Jedovnice, hraje Arcus.

INZERCE

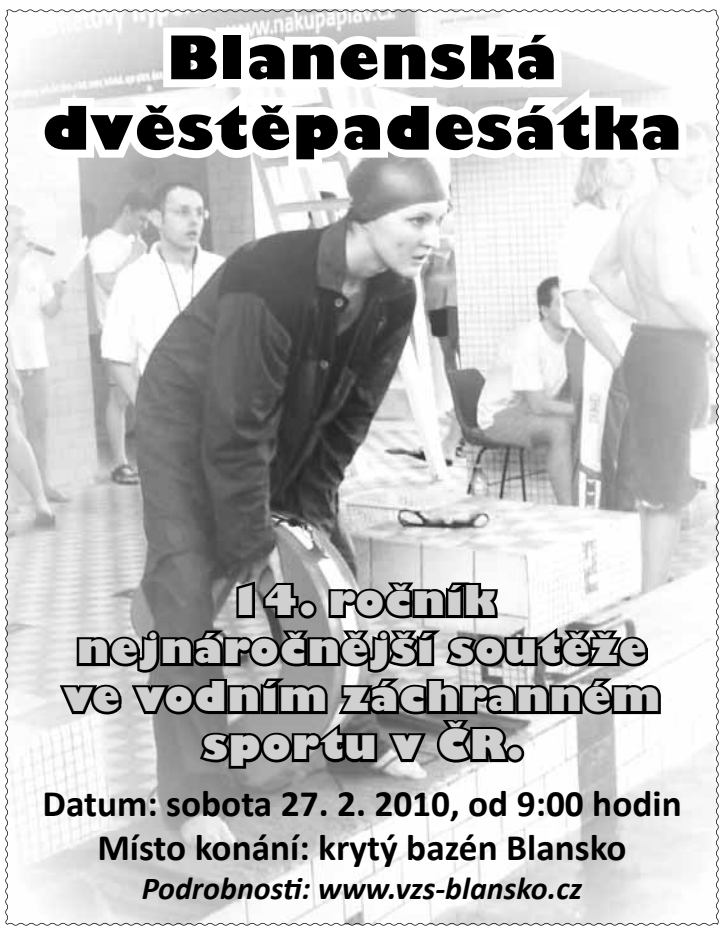

ZÁBAVA

Blansko - Vinárna Dukla ve 21 hod.: Casino večer - 60. léta.
Boskovice - Dům dětí a mládeže v 16 hod.: Keramická dílna pro děti s rodiči.
Doubravice - Kulturní dům ve 20 hod.: Taneční zábava, hraje Medium.

sobota 27. února

AKCE

O nejlepší bořitovskou pálenku

V bořitovské sokolovně se v sobotu 27. února v 18 hodin koná Košt o nejlepší bořitovskou pálenku. Zájemci o účast svých pálenek (slivovice, kalvádos, meruňkovice, hruškovice, směsky a podobně) odevzdají půllitrový vzorek v pátek 26. února v době od osmnácti do devatenácti hodin v klubovně sokolovny. Láhev musí být označena štítkem se jménem autora a údajem o jaký produkt se jedná (například slivovice ročník 2005). Pořadatelé předané vzorky připraví pro soutěž do pouze očíslovaných jednotných lahví a zaručují anonymitu soutěže. **(zpr)**

Blansko - ZŠ TGM v 8 hod.: Turnaj v Go, registrace v 9 hod., více informací na tel. 774 220 573 a jiruse@email.cz.
Černá Hora - Centrum Veselá beruška v 10 hod.: Prodej věcí z bazárku.

DIVADLO

Křetín - Sokolovna v 18 hod.: Hvězdné nebe nade mnou, hraje Ochotnický spolek OKO Křetín.

KINA

Blansko v 17.30 a 20 hod. Sherlock Holmes.
Boskovice v 17 hod. Planeta 51.
Boskovice v 19.30 hod. Projekt 100: Vtáčkovia siroty a blázni.
Letovice v 19.30 hod. Ať vejde ten pravý.

PLES

Blansko-Klepačov - Dělnický dům ve 20 hod.: Hasičský ples.
Boskovice - Sokolovna ve 20 hod.: Ples SDH Mazurie.
Boskovice - Zámecký skleník ve 20 hod.: Ples sportovců.
Boskovice - Westernové městečko ve 20 hod.: Country bál se skupinou Boins.
Lhota Rapotina ve 20 hod.: Ples SDH, hraje Arcus.
Ostrov u Macochy - Kulturní dům ve 20 hod.: Ples SDH, hraje Nonus.
Úsobrno - Obecní sál ve 20 hod.: Ples fotbalistů.
Voděrady - Kulturní dům ve 20 hod.: Ples SDH, hraje Akcent.

ZÁBAVA

Velké Opatovice - Zámecký sál ve 20 hod.: Společenský večer, hraje Naostro.

neděle 28. února

AKCE

Blansko - ZŠ TGM v 8 hod.: Turnaj v Go, registrace v 9 hod., více informací na tel. 774 220 573 a jiruse@email.cz.
Blansko - Rekreační oblast Palava v 9.30 hod.: Pochod se psem zimním lesem, propozice na: www.agility-blansko.net, informace na tel. 602 843 544.

KINA

Blansko v 17.30 a 20 hod. Sherlock Holmes.
Boskovice v 17 hod. Planeta 51.
Boskovice v 19.30 hod. Nějak se to komplikuje.
Letovice v 15 a 17 hod. Astro boy.

pondělí 1. března

AKCE

Rájec-Jestřebí - Gymnázium v 9 hod.: Street dance, prázdninový taneční program pro děti od 6 let.
Letovice - Domeček, centrum pro rodiče, prarodiče a děti v 8 hod.: Miniškolka, hlídání dětí, v 16 hod.: Dílna.

KINA

Blansko v 17.30 a 20 hod. Pohádkové prázdniny pro děti: Alvin a Chipmunkové 2.
Boskovice v 19.30 hod. Nějak se to komplikuje.

stálé akce

Vísky - Obecní úřad: Expozice minerálů a fosílií (každou neděli 14 - 17 hod.) * **Blansko** - Muzeum: 50 let muzea v blanenském zámku (do 19. 2.) * **Velké Opatovice** - Moravské kartografické centrum: Mapová tvorba Jana Antonína Křoupala a Kartografická díla pro zrakově postižené * **Boskovice** - Areál Hradní: Boskovická epopej (stálá výstava) * **Boskovice** - Gymnázium: Libuše Baďurová, pastely (do konce února) * **Blansko** - Galerie Ve věži: Zita Gloserová, obrazy, Jaroslav Turek, keramika (do 28. 2.) * **Boskovice** - Muzeum Boskovicka: Edgar Allan Poe (do 28. 2.) * **Kunštát** - Informační centrum: Výstava držitelů značky Moravský kras regionální produkt Emilie a Vladislava Vítkových, produkty z ovčí vlny (do 26. 2.) * **Letovice -** Galerie Domino: Josef Nedoma, dřevěné plastiky a asambláže (do 28. 2.) * **Blansko** - Knihovna: Roman Mácha, fotografie (do 5. 3.) * **Blansko** - Galerie Ve Věži: Zita Gloserová, obrazy, Jaroslav Turek, keramika (do 28. 2.) * **Rájec-Jestřebí** - Knihovna: Drahoslav Macek, obrazy (do 25. 2.) * **Adamov** - Společenské centrum: René Voščinár, obrazy.

městské lázně v Boskovicích

Aktuální provozní doba pro veřejnost

	rekreační část			plavecká část		
Úterý 23. 2.	6^{30}-7^{50}	12^{30}-15^{30}	18^{00}-21^{00}	11^{00}-15^{30}	18^{00}-21^{00}	
Středa 24. 2.	6^{30}-7^{50}	12^{00}-14^{30}	17^{00}-18^{30}	19^{30}-21^{00}	12^{30}-14^{30}	15^{30}-21^{00}
Čtvrtek 25.2.	6^{30}-13^{00}	14^{00}-15^{30}	18^{00}-21^{00}	11^{00}-15^{30}	18^{00}-21^{00}	
Pátek 26. 2.	10^{30}-16^{00}	17^{00}-21^{00}		10^{00}-16^{00}	17^{00}-21^{00}	
Sobota 27. 2.	10^{00}-14^{00}	16^{00}-21^{00}		10^{00}-14^{00}	16^{00}-21^{00}	
Neděle 28. 2.	9^{00}-20^{00}			9^{00}-20^{00}		

POZOR: V pondělí a v pátek v době od 17 do 18.30 hod. je pro veřejnost v plaveckém bazénu pouze jedna dráha. **Akce na únor:** Každou neděli v době od 9 do 11 hod. mají děti do deseti let (v doprovodu dospělé osoby) vstup ZDARMA!

zubní pohotovost

Rozpis stomatologické LSPP

Služba je sloužena od 8 do 12 hodin

BOSKOVICKÁ ČÁST

27. 2.	MUDr. Adamová Letovice, Masar. Nám. 18	516 474 018
28. 2.	MUDr. Bočková Kunštát, nám. ČSČK 38	516 462 203

BLANENSKÁ ČÁST

27. 2.	MUDr. Kupková Poliklinika Blansko, Sadová 33	516 488 457
28. 2.	MUDr. Láníková Poliklinika Blansko, Sadová 33	516 488 456

Nepřetržitá služba bude v roce 2010 zajištěna v Úrazové nemocnici v Brně, Ponávka 6, tel. 545 538 111 a to ve všední dny od 17 do 7 hod., o sobotách, nedělích a svátcích 24 hodin.

INZERCE

Český červený kříž Blansko

Nositel evropského certifikátu první pomoci EFAC udělen evropskou komisí v Bruselu.

nabízí

Pečovatelskou službu
Domácí ošetřovatelskou péči

Poskytuje terénní a ambulantní služby osobám, které mají sníženou soběstačnost z důvodů věku, chronického onemocnění nebo zdravotního postižení, jejichž situace vyžaduje pomoc jiné fyzické osoby. Služba se poskytuje v domácnostech osobně.

Naše služby:
Poskytujeme sociální služby pro seniory a zdravotně postižené občany při běžných úkonech v péči o vlastní osobu

- **pomoc při hygieně nebo poskytnutí podmínek pro osobní hygienu**
- **poskytnutí stravy nebo pomoc při zajištění stravy**
- **pomoc při zajištění chodu domácnosti**
- **zprostředkování kontaktu se společenským prostředím**
- **další služby dle dohody**

OS ČČK Blansko
Sadová 2, 678 01
tel.: 516 418 624
mob.: 602 785 931
e-mail: blansko@cervenykriz.eu
web: www.cck-blansko.cz

Zrcadlo Blanenska a Boskovicka, týdeník okresu Blansko. Vydavatel BBN s. r. o., náměstí Svobody 2, 678 01 Blansko, IČ: 277 12 770, evidenční číslo MK ČR E 17 259. Šéfredaktor: Pavel Šmerda (516 410 243, smerda.zrcadlo@centrum.cz). Redaktor zpravodajství, grafika, webmaster: Radim Hruška (516 803 200, hruska@zrcadlo.net). Sport, zpravodajství: Bohumil Hlaváček (776 198 192, hlavacek.zrcadlo@centrum.cz). Inzertní poradce: Kateřina Ostrá (777 008 399, katkaostra@seznam.cz). Adresa redakce: nám. Svobody 2, 678 01 Blansko, e-mail: redakce.zrcadlo@centrum.cz. Tiskne: NOVOTISK, s.r.o., Olomouc, Rozšiřuje PNS, a. s. a Mediaservis, s.r.o. Nevyžádané materiály se nevracejí. Za pravdivost údajů v inzerci odpovídá autor. Materiály označené jako PI jsou placenou inzercí. Uzávěrka příspěvků ve čtvrtek ve 14 hod.

ŠKOLY

Přijímací zkoušky - jak na ně?

NĚKDO MÁ JASNO, NĚKDO NE!

A přitom se jedná o rozhodnutí, které může ovlivnit celý život. O čem je řeč? Přece o dalším směřování žáků, kteří ukončují vzdělání na základních školách. Čas pro podání přihlášek k dalšímu studiu se nezadržitelně blíží. V mnohých případech mají žáci a rodiče jasno, někteří ještě váhají mezi tou či onou školou a výběrem oboru. Rozhodnutí, které je v kompetenci zákonných zástupců, není jednoduché.

Vyšší odborná škola ekonomická a zdravotnická a Střední škola v Boskovicích je největší školou v našem regionu. V současné době zde studuje 1225 žáků a studentů. Střední škola nabízí výuku v jednom učebním a sedmi studijních oborech, podrobné informace včetně kriterií pro přijímací řízení na jednotlivé obory jsou uvedeny na stránkách školy: www.vassboskovice.cz. **Novinkou je zvýhodnění pro žáky, kteří podají všechny 3 přihlášky na naši školu.** Tím totiž dokazují zájem o studium na naší škole.

Výuka je zabezpečena kvalifikovanými učiteli, odborné učebny jsou vybaveny moderní didaktickou technikou, samozřejmostí je zázemí školy - ubytování a stravování.

Velice zajímavé jsou možnosti zvýšení kvalifikace žáků během odborných praxí v tuzemsku i v zahraničí (v Německu, Řecku). Nové zkušenosti, poznatky a zážitky přináší spolupráce s vídeňskými školami, vodácké kurzy, lyžařské kurzy v Alpách apod. Bližší informace o těchto aktivitách mohou zájemci o studium opět získat na našich internetových stránkách. Pozornost si také zaslouží projekt „Zkvalitňujeme cestu k poznání“, který je financován Evropským sociálním fondem a státním rozpočtem ČR. Je zaměřen na modernizaci výuky informačních technologií.

Věříme, že pestrá nabídka oborů naší školy a výhody spojené se studiem osloví řadu žáků základních škol, kteří se rozhodnou právě pro VOŠ ekonomickou a zdravotnickou a Střední školu Boskovice. A k tomu je nutné podání přihlášky s uvedeným oborem na adresu naší školy buď poštou, či osobně **do 15. 3. 2010.**

Výsledky přijímacího řízení budou zveřejněny po 22. 4. 2010 na www stránkách školy a v písemné podobě budou vyvěšeny v prostorách školy. Pro žáky a studenty, kteří nebudou přijati v I. kole, budou na volná místa vypsaná další kola přijímacího řízení a škola bude s rodiči a uchazeči i nadále v kontaktu.

Na spolupráci s rodiči a novými žáky a studenty se těší pedagogický sbor a všichni pracovníci školy.

Pavel Čípek: *Letos budeme realizovat zatím nejvýznamnější projekty*

Blansko – O současnosti a budoucnosti Střední odborné školy a středního odborného učiliště Blansko jsme si popovídali s ředitelem Pavlem Čípkem.

Je známo, že se vám daří podávat úspěšné projekty…

Ano. V současné době budeme realizovat z prostředků Evropské unie již šestý. Jejich celková hodnota činí padesát osm miliónů korun. V tomto roce budeme řešit asi zatím nejvýznamnější. Bude se jednat o zateplení školy včetně výměny všech oken. Instalovat se bude i solární systém na ohřev teplé vody na střeše domova mládeže. Půjde o investici ve výši osmadvaceti miliónů korun. Čekáme jen na ministerský podpis, ve všech komisích je to schváleno.

A co vzdělávací projekty?

Jsou dva. Jeden je orientován do elektrotechniky. Jedná se o laboratoř elektrických veličin v hodnotě řádově tři a půl miliónu korun. Druhý je zaměřen na strojírenské obory. Laboratoř měření a zkoušek mechanických veličin. Součástí bude 3D scanner a další zařízení, výpočetní technika je samozřejmostí. To budou další čtyři milióny.

Vaše škola má zahraniční partnery…

To je další kapitolka našich aktivit. V dalším projektu z programu Comenius půjde o spolupráci pěti škol. Kromě naší půjde o italskou, portugalskou, švédskou a polskou. Oblast gastronomie. Zúčastní se ho naši žáci z oboru kuchař číšník. Máme také dvoustrannou spolupráci s italským partnerem ze Scandiana. Účastníme se tam gastronomického veletrhu. Byla to vynikající příležitost pro naše studenty, všichni si to velice pochvalovali. Oni jezdí na oplátku k nám. Do třetice máme další partnerství s německou stranou. V podobném duchu, s komunikací v angličtině. Zde se jedná o obory elektro a strojírenství, odborné zaměření.

Co zájmová činnost vašich žáků?

Úspěšně se vylepšuje. Každý rok probíhá liga v sálové kopané. Na podzim se v ní odehrálo třiapadesát zápasů, v předvánoční době v turnaji ve florbalu dvaadvacet utkání. Ten se asi odrazil na nejčerstvějším úspěchu školy, když jsme právě ve florbalu byli nejlepší na okrese a v kraji skončili čtvrtí. Dvě akce vymysleli sami žáci. Hokejové utkání mezi nimi a kantory a nedávno zajímavý zápas mezi dvěma dívčími mužstvy. Ten měl obrovský ohlas a návštěvu.

Vraťme se k náplni studia…

Zavádíme stále nové moderní technologie ve všech oblastech. Mikroelektronika, dílny pro strojaře jsou na velice dobré úrovni. Rekonstruovali jsme nástrojárnu, v plánu máme ji ještě vylepšit. Velice se zlepšují vztahy mezi žáky. Nemáme problémy se šikanou, po zavedení určitých systémových opatření se neomluvená absence snížila na polovinu.

Přijímací zkoušky?

Neděláme, záleží na prospěchu ze základní školy. Novinkou ve studiu je zavedení prospěchových stipendií pro výborné žáky. V oborech elektrikář silnoproud a nástrojař. V rozsahu patnáct set až dva tisíce korun. To může být zajímavou motivací

Text a foto
Bohumil Hlaváček

Vysoká škola obchodní a hotelová

Bosonožská 9, 625 00 Brno, tel.: 547 218 247
info@hotskolabrno.cz, www.hotskolabrno.cz

nabízí bakalářské studium akreditovaných studijních oborů

Management hotelnictví
Management cestovního ruchu

Denní i dálkové studium
Prohlídka školy: každý čtvrtek 13.00–16.00 hod.

Vysoká škola logistiky o.p.s.

otevírá v akademickém roce 2010/2011 bakalářské studijní obory

● **DOPRAVNÍ LOGISTIKA** ● **LOGISTIKA SLUŽEB,**
● **INFORMAČNÍ MANAGEMENT**
● **LOGISTIKA CESTOVNÍHO RUCHU**
● **LOGISTIKA LETECKÉ DOPRAVY**
a navazující magisterský obor **LOGISTIKA.**

Na Edukačním centru Brno možnost studia
bak. studijních oborů Dopravní logistika a Logistika služeb

Kontakty: **Přerov, Palackého 25, tel.: +420 581 701 445**
www.vslg.cz; e-mail: vslg@vslg.cz

Hotelová škola

Bosonožská 9, 625 00 Brno, tel.: 547 218 247
e-mail info@hotskolabrno.cz, www.hotskolabrno.cz

Hotelnictví a turismus
Obchodní akademie

4leté denní studium zakončené maturitní zkouškou.
Přijímací zkoušky se nekonají.
Prohlídka školy: každý čtvrtek 13.00–16.00 hod.

Střední odborná škola a Střední odborné učiliště, Blansko, Bezručova 33
škola moderních technologií

Nabídka vzdělání od 1. 9. 2010

4LETÉ STŘEDNÍ VZDĚLÁNÍ S MATURITOU
26-43-L/01 MECHANIK ELEKTRONIK (*ŠVP) – rozšířená výuka výpočetní techniky
Obor je podpořen projektem financovaným z fondů Evropské unie
26-43-L/01 EKONOMIKA V ELEKTROTECHNICE (ŠVP)
23-45-L/01 MECHANIK SEŘIZOVAČ (*ŠVP) – výuka programování CNC strojů pomocí PC
Nové CNC stroje a výpočetní technika je zajištěna s podporou Evropské unie

3LETÉ STŘEDNÍ VZDĚLÁNÍ S VÝUČNÍM LISTEM
26-51-H/01 ELEKTROMECHANIK, ELEKTROMECHANIČKA (*ŠVP)
26-51-H/02 ELEKTRIKÁŘ pro silnoproud (*ŠVP)
23-52-H/01 NÁSTROJAŘ (*ŠVP)
65- 51- H/01 KUCHAŘ-ČÍŠNÍK, KUCHAŘKA - SERVÍRKA (*ŠVP)
* (ŠVP) – výuka podle nově zpracovaného školního vzdělávacího programu

2LETÉ NÁSTAVBOVÉ STUDIUM - DENNÍ
Pro absolventy 3letých oborů elektrotechnických, strojírenských.
26-41-L/501 ELEKTROTECHNIKA
23-43-L/506 PROVOZNÍ TECHNIKA

Ubytování v areálu školy I. kategorie – dvoulůžkové pokoje se sociálním zařízením.
Cena za lůžko 1 000 Kč/měsíc.

Poradenství s možností vyplnění přihlášky:
Jitka Blažková, č. tel.: 516 419 621, mobil: 606 200 883,
e-mail: jitka.blazkova@sosblansko.cz, www.sosblansko.cz

SPŠ JEDOVNICE
Informační technologie
Elektronické počítačové systémy
Informatika v administrativě
Strojírenství
Výpočetní systémy CAD - CAM
Technická administrativa

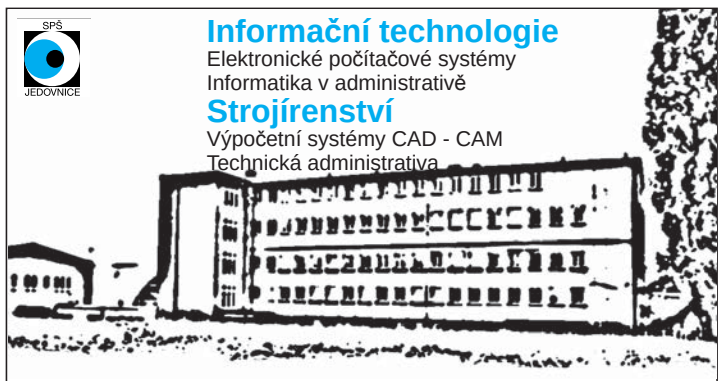

Střední průmyslová škola, Jedovnice, Na Větřáku 463, 679 06 Jedovnice
Tel.: 516 490 601, e-mail: skola@spsjed.cz, www.spsjed.cz
Po předchozí domluvě je možná prohlídka školy.